京城日報
十二月二十一日（土）夕刊
編輯兼發行人 見島吉治　印刷人 小川三之介
京城府太平通一丁目　發行所 合資會社京城日報社

鮮產代表銘酒

三巴酒造合資會社

試案失敗を轉機に 地中海の情勢急迫す

萬一にそなへ、沿岸諸國に對して 英、集團的協力を要請

【ロンドン廿日電通】英佛和協案の失敗を轉機としてイギリスの對伊關係は再び惡化し、地中海の情勢も更に激化を危惧されてをりイギリス政府としては早くも萬一の場合に備ふるため先づフランスに對してイギリスが聯盟規約第十六條第三項（制裁）に直面する場合萬一イタリーより攻撃を受けるが如きことありとせばイギリス海軍に協力する用意ありや否やと軍事的協力の意向を質す所あり次いでスペイン、トルコ、ギリシヤ、ユーゴースラヴィア、エジプトへも同樣主旨の下に對英協力の有無に關し正式照會を發したと傳へられてをり、既に十九日下院においてチエンバレン藏相はこの事實を明かにすると共にフランスを初め以上の地中海諸國より非公式に對英協力の誓約を得たる旨を發表したが、要するにイギリス政府としてはこれら諸國から集團的協力の正式誓約あるを俟つて斷然對伊制裁の積極的行動に移るものと見られて居り、地中海上の情勢は愈々不安を加へ來つた

【ロンドン廿日聯合】信ずべき筋の消息によればイギリス政府は英佛和協案失敗後のヨーロッパ政局に甚大なる憂慮を抱き、すでに地中海諸國フランス、スペイン、トルコ、ギリシヤ及びユーゴースラヴィア諸國政府に對し軍事的協力問題に關し鋭意折衝中であると解される、即ちイギリス政府は和協試案が瓦解した今日聯盟の對伊制裁の成行き如何では地中海でイタリーとの間に一戰を交へるは最早不可避であるとの見透しのもとに百方集團的行動確保の方策を進めてゐるわけである、フランス政府ではその海軍全勢力の動員に少くとも二週間を必要とするとの回答を寄せてゐる關係上イギリスは頗る困難な地位にあるものと見られてゐる

軍縮會議 休暇に入る

きのふ最終の第一委員會で 永野全權、英案を徹底的批判

【ロンドン二十日聯合特派員發】軍縮會議第一委員會は二十日午後三時廿分（日本時間二十一日午前零時二十分）クラレンス・ハウス四階會議室においてモンセル卿司會の下に開會された、永野、永井兩全權は岩下首席隨員の外今回は特に稻垣、阿部兩大佐を帶同、定刻會議場に乘込んだ、開會と同時に議長モンセル卿は永野全權をさし招けば永野全權は滿場緊張のうちに用意の草稿を基礎に堂々左の如くイギリス案の徹底的批判を試みた、永野全權演說要旨左の通り

一、イギリス代表部提案の建艦宣言案は各國政府の現有兵力を基礎としたものであるから、結果においてはワシントン、ロンドン兩海軍條約をそのまゝ延長することとなるから軍縮の目的が達せられないのみならず、却つて軍備擴張を誘致するものである、この點徹底的軍縮を基調とする日本の主張と根本的に相容れない

一、イギリス案は建艦計畫の決定に際し各國の現有勢力を算定の基礎とするのであるから、海軍勢力の均等を主張する帝國政府の立場とは全く相背馳するものである

一、假りに英米兩國が讓步し來る六ヶ年間における日、英、米三國の建艦量を略々同一としても出發點が一九三六年末現在の三國海軍力である以上、日、英、米三國間に現存する五、五、三の差等比率は依然として存在することとなる、かかることは現狀打破を使命とする日本としては到底贊成することは出來ない

一、イギリスの提案は各國の建艦自主の原則を名目としたものであり、イギリス側としては前文において『各國政府が自主的に宣言すべき建艦計畫の限度は決して國家的地位を損はず』と明示してゐるといつてゐるがイギリス側の明示する所によれば建艦計畫の決定並に變更に當つては各國は他國政府にその旨一々通告しなければならぬとのことだから建艦自主は全く有名無實である

一、イギリス案の根底をなす兵力差等主義は所謂脆弱性の理論を出發點としてゐるのみであるから現代的艦隊がその移動性を原則として主力の發展に重點を置く今日イギリスの提案は策戰上全く相反するものである、從つて日本側が兵力均等原則が確立すれば各國の事情に應じ適宜調整をなす用意ありとして以上の前提の上に立ち日本がワシントン、ロンドン兩條約における如き兵力の差等を認めるかの如く誤解したのであるならばそれは重大な誤解である、要するに日本は結局においてその主張する共通最大限原則の適用に大なる調整を加へる必要なしと確信してゐる

一、帝國政府は各國海軍力の共通最大限を設定し、軍備均等の原則を確立し、攻擊兵力の全廢乃至徹底的縮減により不脅威、不侵略の鐵則を確立し各國軍事費の負擔を輕減せんと切望してゐる、世界の平和を招來するには軍備の縮小の外ないといふのが我々の信念である、要するに所謂我々は、第一に軍縮の目的を達成せず、第二に兵力量均等の原則に背馳する提案には贊成することは出來ぬ、會議は宜しく日本提案の共通最大限設定案の討議に歸すべきものと信ずる

永野全權の演說は裏議面に佛譯を加へて約一時間に亘つた、次いで二、三代表より質問あり第一委員會は午後四時五十四分（日本時間二十一日午前一時五十四分）散會、これをもつてクリスマス休會に入るに至つた

＝リース・ロス特使＝

コンミユニケ 第一期經過を概述

【ロンドン二十日電通】軍縮會議休會前最終の第一委員會散會後、會議事務局は第一期會議經過を概述せるコンミユニケを公表した、その全文は左の通りである

海軍々縮會議は本會議一回と首席代表會議一回との外にクラレンス・ハウスにおいて第一委員會七回の會合を行つた、右諸會合は最も友好的雰圍氣の裡に行はれ現在のところまでは主に軍備の量的制限を規定する何等かの仕組に關する問題を考慮することに充てられて來た、右を目的とする提案にして現在までに檢討せられたるものは

イ、軍備の共通最大限を設定せんとする日本の提案

ロ、將來若干年間に亘る建艦計畫につき一方的自主的宣言をなすと云ふ手段によつて海軍々備を制限せんとするイギリスの計畫

の二つである、量的側面においては何等かの協定の基礎たらしめ得べきや否やを確めんがためこれら兩案は凡ゆる方面より至大の注意を以て檢討された、而して會議の當面する諸問題に立入る最善の方法は諸國が合意の可能性の存否を研究決定せんとする目的の下に提出する凡ゆる可能なる解決案を豫備的に通告するにあることが認められた故に討議においては何等かの形式の量的制限が極めて大なる價値あるべしとの見解が一般的感情として示されたけれども然し討議せられたる諸方式の基調たる諸原則に關しては未だ何等の決定にも到達しなかつた、委員會は來る一月六日午後三時十五分より再開せられる

鮮滿拓殖會社 設立に內定

明年七月頃創立總會

十一年度から十五ヶ年計畫で八十萬の鮮農を滿洲開發のため送るべき鮮滿拓殖株式會社案は一時は關東軍との間に意見が纏らず、流產になる恐れが多分にあつたが、田中本府外事課長を始め主腦部が東上、各方面と接衝の結果、いよいよ設立することに內定、資本金は三千萬圓で明年七月頃創立總會を開く豫定である

英下院休暇に入る

【ロンドン二十日電通】英國下院は二十日午後四時（日本時間二十一日午前一時）を以てクリスマス休暇に入つた

冀察保安隊司令

【南京二十日電通】國民政府は二十日左の辭令を發表した

河南省政府主席　商震
河北省保安隊司令兼任を免ず
河北省政府主席　宋哲元
河北省保安隊司令兼任を命ず
察哈爾省政府主席　秦德純
察哈爾省保安隊司令兼任を免ず
察哈爾省保安隊司令を命ず　張自忠

商震氏河南省主席に就任

【天津廿日聯合】商震氏はいよいよ一兩日中に河南省開封に赴き主席に就任することゝなつた、なほ三十二軍もこゝ一週間で南方に移動を完了、彰德に集中する筈で、保定へは張允榮氏等四名が宋哲元氏の命により本日北平より接收に赴いた

仁川府會副議長に吉田氏

【仁川電話】後藤連平氏の逝去によつて空席となつた副議長後任決定外三件を審議する仁川府會は廿二日午後一時五分から府廳會議室で開會、副議長に關しては向井議員の動議により選擧を行はず吉田秀次郎氏を推薦、滿場一致これに贊意を表し同氏の決定を見た

總督から施療團體へ

宇垣總督は廿一日京城府內の施療團體に金一封を贈つた

人

◇谷顯鮮信託社長　東上中のところ廿五日歸城

天地玄黃

イギリス側議論でタジ／＼となつた位には驚かず、人に讓らうとも、人に讓る氣は最初から毛頭持ち合はさず

◇

いづれは纏らぬと知りながら來年へ持ち越さうなんて、悠長すぎる、大晦日だ、總仕舞にしてしまへ

◇

イギリス外相辭職の態アッサリして茶漬の如く然り、瘦我慢で橫車を押すのとは少々その選を異にす

◇

景氣、景氣で大儲けしたといふ、儲した者のあることも勿論なり

本日朝刊共十六頁

あなたまかせの暮

おらが初春には解散の心配

齒切れの惡い 政界エピローグ

【東京電話】昭和十年の暮の政界は政府も政友會も齒切れが惡く、軍部も新官僚も政局の舞臺裏に潜んでしまつて何處にも猪突猛進といつたやうな生氣に溢れた動きは見てとれない、そ陳腐な言葉だが沈滯した空氣のまゝ子歲の春を迎へようとしてゐる、政府の目睫に迫つた問題は、來議會劈頭解散か否かの

對議會策 ――の問題だが

政府は決斷がない、民政黨が希望し山崎農相あたりが純理論と稱して振り廻してゐる休會明け劈頭解散論には肝腎の岡田首相に難色がある、岡田首相の現在の心境を打診すると……

現內閣は前議會もその前の臨時議會も解散なしで濟ませて來たのである、それを今度に限つて政府の方から積極的に解散を行つて政友會に挑戰するなどといふことは出來るものではない

後藤內相もこれには贊成だ、肅正選擧によつて既成政黨の黨弊を矯正することが自己の使命だと思ひ込んでゐる後藤內相は無理な解散をやつて自身や新官僚を黨爭渦中に捲き込ませることを欲しないのだ、故に政府の對議會策は問へば岡田首相も後藤內相も「政友會の出様一つで決まる、こつちからは無理をせぬ」と答へる、これには今のところ町田總裁も眞正面から異議を唱へるわけにはいかぬ、まして新黨樹立とか何とか腹に一物の望月遞相、內田鐵相など對議會策の問題になると政友會の顏色をうかゞつて急に口を緘して了ふ、俚諺に「あなたまかせの年の暮れ」といふのがある、岡田內閣の處世方針がそれだ、年末政界が甚だ明朗を缺く所以の一つは正しくこれ

政友會は ――總裁の健康

問題を繞つてこれまたこの頃少しも朗らかでない、白根書記官長がかいふので鈴木總裁は十八日自邸に記者團を引見して「この元氣を見よ」と寫眞まで撮らせた、然し丁度これと同樣のことが故床次遞相逝去の直前にもあつたので、不吉な噂は容易に解消せぬらしい、鈴木總裁の健康問題が注目されるのは政友會はいま議會、解散、總選擧といふ對黨として避退せねばならぬ時期に直面してゐるからだ、この時政戰の陣頭に立つべき總裁が病床に呻吟して號令一つ掛けられぬのでは黨員の士氣に影響するといつて今の政友會には總裁病缺中の留守師團長問題を繞つて深刻な惱みがある、黨內隨一の實力派と觀られる久原房之助氏が簡單に總裁代理になる譯に行かぬといふのもこゝ數年政友會に付きものゝ勢力爭ひが總裁代理問題から後繼總裁問題にまで絡んで表面化する危險があるからである、政友會の對議會方針はどうやら久原一派の國體明徵問題一點張りの不信任案提出論が舊政友系の總括的不信任案に合流して休會明け議會の政友會代表質問を終つた直後に政府に不信任案を叩きつけ否や應なしに解散にまで持つて行かうといふことに決定した模樣だが豫算案だけは審議せよといふ議論もまた全然影をひそめた譯ではない、然し總裁の健康問題の成行き一つによつては對議會問題どころではない、政友會自身の內輪に大きな火が附かう、來る廿三日の議員大會に果して總裁が出席し得るかどうか

ただそれ ――だけの問題

にすら黨員の神經は尖つてゐる、否それを熟視してゐる者は政友會の外部にもある、望月遞相がそれだ、山崎農相がそれだ、新黨問題がハキ／＼せぬのも一つはそのためといへよう

一木樞相の進退問題も年末の政局に話題を與へた、今夏八月頃樞相の病氣が十二指腸潰瘍から[illegible]に進んで惡化を傳へられた時、既に樞相は辭意を漏らしてゐた、然し西園寺元老をはじめ牧野內府、鈴木侍從長、齋藤前首相等の所謂重臣方面は國體明徵問題との關係もあり、また樞相後任難の問題もあつて極力慰留に努め、樞相も所謂ほとぼりの覺めるまでと辭意を飜へした、從つて一方よりいへば一木樞相の勇退は單に時期の問題とも觀られてゐた、それが急に年の暮に迫つて話題に上つたのは白根書記官長の不用意な一言からではあつたが、他方岡田首相、鈴木侍從長、湯淺宮相、齋藤前首相、河合顧問官等の間の往來も何となく物々しく見られ機關說問題のほとぼりも醒めて勇退の好機であり、また政府の對議會策の問題も加味されて常識的にあり得ることゝ看做されたからであつた、そして後任樞相には平沼副議長の昇格說や齋藤前首相說、清浦奎吾伯等が傳へられたが、岡田首相をはじめ各樞密顧問

口を揃へ ――樞相の更迭

の取沙汰を打消した、政府側が躍起になつて打消してゐるだけ臭いと觀たのは政界消息通の常識だ、それに軍部方面では陸軍側も海軍側もこの年末押詰つてから樞相の更迭が行はれ後任は齋藤子にと觀測してゐる樣だ。（寫眞は岡田首相と鈴木總裁）

倫敦市長晩餐會

【ロンドン二十日電通】ロンドン市長は軍縮會議各國代表部員を主賓として明年一月五日夜ギルドホールに大晩餐會を開催するが、皇太子殿下にも御出席ある旨二十日公表された

北支猫眼錄

あたかもよし銀の國有斷行【2】

曹鐵源

あたかもこの時南京政府はリース・ロス案に從つて幣制改革を斷行し現銀國有の實行に着手した、一切の兌換を禁じ中國、交通及び中央三銀行紙幣を法幣とし他の發券銀行に對しては既發紙幣の流通は認めるが新發行を禁止して漸次法幣に統一し窮極には中央銀行紙幣の單一化を企圖したものである、これは北方自治派に實に好個の材料を與へ一齊に南京政府の北支人民に對する脈搏搾取を呪咀し打倒南京政權を絕叫せしめ自治運動に大なる拍車を加ふるにいたつた、農民は現銀でなければ生產物を賣渡さないし、殊に邊境地方、蒙古貿易は法幣など三文の價値もなく現銀でない限り絕對に交易が成立しない實情にあるのだから、これは南京政府として當時銀市場が底無し相場で非常な混亂に陷つた際でもあり

對　症療法として已むを得ぬ事情にあつたであらうがこの措置は大なる失敗であつたことは爭はれない、北平、天津の銀行公會は、また自行保有現銀を中央保管の名目の下に南京に運ばれて了つては、それでなくてさへ危險狀態にある雜多な發券銀行が忽ち崩壞せぬとも限らぬし、第一各銀行は現銀を掻き集めにあらゆる手段を盡して漸く百萬元なり二百萬元なりに達したものをそつくり

南　京政府に持つて行かれるのを贊成する筈もなく直ちに會議を開いて現銀送反對、自己保存を決議し唯だ市場に現銀流通だけが停止されて、禍を蒙つたのは銀行家で直接影響を蒙つたのが農民といふことになつた、自治運動はそこに正しい合理的根據を得たがために南京政府の現銀國有令反對、農民の生活維持、北支の現銀を一枚たりとも南方に送るな、といふ運動がこれこそ深刻な眞實性をもつて強く叫ばれ出した、宋哲元を中心とする自治運動が猛然勃興したのはこゝに發足點をもつたからであつて、最初から強い色眼鏡で見てゐた英米側でも經濟上の實際的根據に基くものであるが故に當時は何等の誹謗を加へることも出來なかつたのである

北　支自治は關係方面では當初から河北チャハル二省及び北平天津二市を目標としたものであるが宋哲元は最初これに同意して置き乍ら山東の韓復榘を是非加へたいと主張して讓らぬため、茲に韓復榘說得が始つて、然らば二省二市に山東、山西、綏遠三省及び青島市を加へて五省三市の大自治區設定に乘出さうといふ事となり特使は八方に飛んだ

元寇（127）

藤井眞澄 作　齋藤五百枝 畫

對馬の山（六）

『兄のかたき、そこうごくなッ。われこそは肥後の國阿蘇氏の家人、江井當三將泉の弟、江井源三郎將治なり。汝が兄を殺せしこと今の言葉にて全く明白。いざ／＼勝負々々』

キッと敵を睨んで立つた源三郎ふるひつきたいやうなみづ／＼しさだ。お儀は岩蔭に身をひそめて、ほれ／＼……見とれる。

毘沙門山の窟にくらべれば、よほどましな小屋である。壁はみんな藁で拵へてあるらしいが、床もあれば緣みたいな物もある。その床の中で、朝酒を飲み合つてゐるのは、加賀孫太郎と塔二郎である。

『ヤア、こいつは昨日の若侍だな』

とびつくり聲を出すのは塔二郎

『天からふつたか地からわいたか、いつの間にやつて來たのだ。神樣大先生が、おん手をくだされるまでもない。まづこの酒樽塔二郎が引導わたしてくれようぞ』

そこにあつた斧をひつさげて、醉腰ひよろ／＼と立ちかゝる。その手をぐつと擺つて、引きとめる孫太郎。

『待て／＼。けなげなる若侍の振舞ひ、わしが相手をしてつかはさう』

『うぬ。高言せずと早う出て來い』

『せくなッ』

小屋の隅から木太刀をとつて、悠然と外へ出て來る孫太郎。

その妙な姿に、朝日の光がさつとかゝる。

孫太郎は今津の騒ぎから二つ歲を加へて、三十になつてゐるが、はやし放題の髮と髭、それに毛物の皮を着てゐるので、まるで大猿か天狗のやうに見える。

二十六の美青年源三郎、サッと鞘を拂つて、太刀を構へた。が、その瞬間、目にもとまらぬ速さで、孫太郎の身體が、パッと、源三郎の手元にはいつてゐた。

『あッ……』

思はずたじろぐ源三郎。

『さがれッ』

タジ、タジ、タジ……と、後ろによろめきさがつた源三郎、必死の形相に身構へる。

孫太郎は木太刀をぶらりさげたまゝ、ニタリ薄笑ひをうかべる。

少時――沈默。

源三郎の胸は波うちだす、手が足が、がた／＼……慄へ出した。

『貴方はなか／＼出來る。太宰府あたりでは名人かも知れないが、私の眼からはまだ子供だ。折角授けようと思つた此の首ではあるが、夫では遺憾ながら上げられない。もつと修業して來るゝがよからう。その時あらためて相手になりませう』

無氣味なうつろごゑが、終るか終らぬ刹那である。

『なにをッ』

シュッ。

力一ぱいうちこむ、源三郎の太刀。

二人の身體は火の玉のやうに、バッ、とぶつかつたかと思ふと、ガチン……と鋭い響き。

はつとして見ると、太刀は地上に落ちて、源三郎の身體は孫太郎の足元に、うつぶしになつてゐた。

口あんぐり、たゞ呆然たる塔二郎。

と、岩蔭からバタ／＼とかけ出たのは、孫娘のお儀である。

やにはに源三郎に飛びついて、あはてゝ抱き起さうとする。

塔二郎ぼう／＼喫然。

『おや／＼／＼、これやどうちや。お前お儀か、お儀お前か……』

◎本年御買上を賜つた光榮の釘本……（世界第一位）山葉ピアノ……品よりも誠を賣る釘本樂器店◎

◎龍山公立小學校樣納入 山葉ピアノ 平台

ルイ十六世型
正價金參千五百圓也

◎元町公立小學校樣納入 山葉ピアノ 平台

第三號
正價金貳千貳百五十圓也

◎西大門公立小學校樣納入 山葉ピアノ 平台

第二號
正價千七百五拾圓也

◎朝鮮總督府濟生院盲啞學校樣納入 山葉ピアノ 平台

第二十號
正價金千貳百五拾圓也

ピアノ 500,00ヨリ各種　オルガン 30,00ヨリ各種
カタログ進呈
鮮內各地運賃負擔
京城本町二
釘本樂器店
電本(2)〇〇四五番

◎三坂公立小學校樣納入 山葉ピアノ 平台
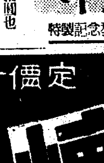
特製記念型
正價金千四百五拾圓也

◎水原公立尋常高等小學校樣納入 山葉ピアノ 平台

第十號
正價金壹千圓也

◎春川公立高等普通學校樣納入

第十號
正價金壹千圓也

◎淑明女學校樣納入 山葉ピアノ 平台
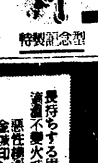
特製記念型
正價金千四百五拾圓也

●絕大な信用と御愛顧を蒙つて居る釘本!!

●ピアノオルガン調律修繕安價に迅速に致します

本當に固い固形懷爐灰　定價十本入八十錢
金城モーダン懷爐灰

長持ちする固形懷爐灰 過激不變火持十二時間
惡性模造品あり必ず金城印と御指定乞ふ
見本送料共十錢……
發賣元 大阪博勞町 株式會社 大谷商店
販賣所は全國著名の荒物店、小間物、藥店にあり

矢繼早の一齊檢索
闇の惡、縮み上る
けふもまた京仁間に亘り
六百餘名縛り上ぐ

本年末特別警戒の第二期に入り京城、仁川間各警察署では廿一日未明を期して第二回目の一齊檢索を行つたが道警察部に達した情報によれば(括弧內數字上は檢索者、下は指紋檢出者)

本町署(百廿名、百十一名)鍾路署(四十八名、四十六名)東大門署(十二名、調查中)西大門署(二百七十六名、二百十名)龍山署(八十七名、八十七名)仁川署(七十名、七十名)永登浦署(卅一名、廿六名)

かくて第一、第二次の檢索者合計は八百廿三名で第三次は六百四十名である、廿一日朝この報告に接し佐伯道警察部長は語る

前後二回に亘る一齊檢索の結果非常に好成績をあげ犯罪防止の任務を全うすることが出來ると思ひ喜んでゐる、年末特別警戒の趣旨は防犯が第一の目的なのでこれを徹底させる爲には一齊檢索が最も有効であると信ずる更にこの卅一日迄の期間中は京畿道管下の廿五警察署は全能力を擧げて防犯警衛の任につくことになつてゐる、なほ一般に於ても注意を怠りなく當局の意嚮を酌んで萬一事件が起つた場合は直ちに申告して戴く樣に、私が日頃申してをることをよく守つて貰ひたい

本町署 ではこの警戒で百廿人を檢束しそれ／″＼手分けして事情を取調べてゐるが、中には相當な犯罪者もある樣子である

東大門署 では十二名の不審者を檢束

鍾路署 では樂園洞旅館でインチキ賭博またはお天氣師が使用するボロ紙の上に十圓札一枚のつけた紙幣の外現金一千圓を所持してゐる全北生れ金正洙(三〇)京城蓮池洞方朴陵來(三〇)兩名外四十二名を檢擧目下取調中

龍山署 廿一日未明の一齊檢束に龍山署では大體八十七名を檢束、中に三人の女が混つてゐる

西大門署 全員出動容疑、不審、浮浪者を合して二百七十六名を檢擧、懸命に取調べを進めてゐる

なぜ死ぬか 京城八判洞一六四高百元君(三〇)が二十一日午前一時頃服毒苦悶中を家人が發見手當の結果助かる模樣である原因は厭世と判明

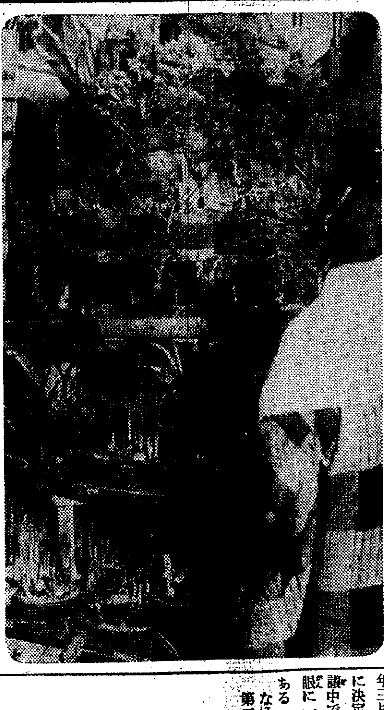

新家庭は樂し……お床飾りの鉢植選び

海の安全週間
來年三月上旬に實施決まる
遞信、警務、殖産協力

遞信局ではかねてから陸の交通安全週間と並んで海の安全週間を計畫、本府警務局、殖産局に意見を求めて居たが兩局とも賛意を表したので、こゝに三局メイアップして半島最初の海の安全週間を明年三月二日から九日まで行ふことに決定した、具體案は關係者が協議中であるが、船の事故防止を主眼に一般の注意を喚起するものである

なほ同週間は第一日(操練デー)第二日(安全デー)第四日(整備デー)第五日(規律デー)第六日(修養衛生デー)第七日(愛護デー)とし週間中は全鮮の開港、指定港、地方港等六十二港に於て夫々宣傳ビラ、ポスター、パンフレット、徽章等を頒布し、船員の無料健康診斷、優良船舶及船員の表彰、ラヂオ放送等あらゆる方面から海上航行安全の徹底のため第一回の宣傳訓練を行ふ

一家五人フグ中毒
ゴミ箱からひろつて來たフグの慘事
母の死體にすがる乳兒

【大邱電話】慶北道城郡護城面大明洞居住本籍慶北青松郡縣西面朴甲述(四九)は、廿日午後五時半頃長男朴順圭(一七)が大邱府內の塵箱から拾つて來たふぐの臟物を妻に煮させて一家夕食に舌ツヾミを打つたが、間もなく中毒して廿一日午前零時頃妻姜玉分(三七)長男順圭、次男再圭(八)三男永圭(五)の四名死亡、朴も重態である、後には一歲の長再連が冷たくなつた母親の乳房にすがりついて泣いてゐた

二人組辻强盜
また長湍郡に現はる

廿日午後六時頃黃海道金川郡口耳面文城里李永春(三〇)は京畿道長湍郡大南面長伏里の牛奇峠にさしかかつた時、覆面した二人組の强盜が現れ、兩方から短刀をつきつけ脅かし、二十圓を强奪して逃走した、長湍署では直ちに各方面に手配し犯人搜查中である

馬大あばれ少年死

二十日午後四時頃京城府外上往十里金士仲さん(三〇)が馬車を曳いて京城府外新堂里龍谷女學校前で、馬が暴れ出し前方で遊んでゐた新堂里一〇一權俊成氏三男裕祚(六)を轢き倒して即死させた

曳船爭議は先づ解決

【大阪電話】大阪港曳船爭議は爭議團側の曳組合に對する申込に依り二十日午後六時から双方代表が港區三條通築港會館で會見したが曳組合の要望による先決條件たる休船解除の件を爭議團で容認、同夜直ちに四百餘隻の休船曳船解除の指令を發したので休船二日の後常態の活動に復した、尙は爭議根本問題は双方協力解決に當ることを約した

鬼の母、子殺し
食へないからとて

貧のために自分の血肉を別けた實子を殺した鬼の母——慶南統營郡二蓮面竹田里朴千令(三一)は四人の子供を抱へ、その頼りとする夫は魚の行商で毎日四十錢位の收入しかないので、せめて子供でも少ければ、と淺はかな考へから去る七月廿三日夕方三男宗南(四)と四男生奎(二)の二人を便所に連れて行き、兄宗南に眼を閉ぢさせ、その間に弟の生奎を便壺の中に突き落し溺死させ、兄が弟を殺した樣に言ひ觸らしたもので、その母の裁きは、一審は釜山で十一月九日、二審は大邱で去る十日夫々懲役一年六月の判決を受けたが、自分が殺したのではないといふ理由で廿一日高等法院に上告した

伊東ハンニ起訴さる
詐欺罪で

【大阪電話】新東洋主義を標榜に百萬圓に達する詐欺を働き、さきに大阪府特高課で檢擧取調中の伊東ハンニは曾來大阪地方裁判所檢事局安藤思想部主任檢事の取調べをうけてゐたが二十一日午後詐欺罪で起訴、豫審に回附された

愛育事業者を表彰
朝鮮からは九名
佳き日に光榮に浴す

【東京電話】皇太子殿下御三歲の御降誕日たる廿三日の佳き日を慶祝して愛兒團體愛育會では、總裁久邇宮大妃殿下の思召を體し、全國の育兒院、幼稚園など母子愛育事業に勳勞せる男子十五年、女子十年以上功勞者九十三名を表彰記念品を贈呈することになり、來る廿三日各地方廳を通じて表彰狀傳達式を擧行する、今回表彰せられる人々は朝鮮九名、臺灣二名、內地八十二名で朝鮮關係の分は左の如くである

天主教教育會孤兒院幹事 金亞那多始亞
天主教會孤兒院幹事 黃フランシスタ
天主教會孤兒院幹事 朴吉那羅
私立群山幼稚園保姆 淺田チカ
仁川天主常附屬孤兒院保姆 成順南
水原聖公會孤兒院保姆 リービデア・ラー・バラ・オリバ求
弘濟院保姆 金五望
私立釜山幼稚園保姆 中村キヌ
鎭海幼稚院保姆囑託 柳ナツ

太郎、佐野儀一、貫田善數▲大邱地方に於ける流行性腦炎居石鼎資▲消化不良症の二、三統計並に其の治療 原弘毅、土居昂、三宅勝雄▲在鮮內地人小兒養護の重點 弘中進▲小兒結核治療に就て一、二の感想 土橋光太郎▲小兒と觸角神經 中村雨道

總督夫人
全快お祝ひに
社會事業團へ寄附
全鮮の五十一團體に

宇垣總督夫人はかねて病床にあつたが、この程全快に向つた、この間各方面から見舞品が贈られたりしたので、今度同夫人は全快祝のお返しの代りとて全鮮の主なる社會事業團五十餘團體にそれぞれ金一封を贈つた

小兒科學會

廿二日(日曜)午後二時半より第十九回日本小兒科學會京城地方會を城大附屬醫院A講堂で開く▲濃厚食餌を以て榮養せる狼咽の症例 保田宗武▲母乳のヴィタミンA量に就て 矢崎光子▲小兒科領域に於ける輸血の統計的觀察 安野揚治、李炳南▲乳幼兒頭部毛渦に關する統計的觀察(第一報) 李先根▲ヂフテリーに於ける血清療法 相 高井俊夫▲本年度施行ディックテストの成績 附昨年度施行せる猩紅熱豫防注射の效果に就て 佐野

物すごい勢ひで
賀狀は突進だ
第一日は昨年の二割五分增
京城郵便局に十二萬通

既報の如く年賀郵便特別取扱ひ開始第一日たる二十日京城郵便局窓口へ差出された賀狀は十二萬一千百七十二通で昨年の第一日九萬六千百三十五通に比してナント二萬五千三十七通の激增振りで同局の二割八分增の見込みを遙に突破二割五分強の增加數字を示し係員二百五十七名は第一日から面喰ひ、まるで戰時氣分で追ひ廻されてゐる

鼻高の京城驛
十一月もまた大增收

京城驛の十一月中の營勢は乘降人員は乘車十八萬四千二百六十二名で前年比三萬二千二百十六名增、降車十七萬七千六百四十四名で三萬六百七十六名の增加、このほか入場者は五萬一千五百七十五人で三千三百十四名の增加、貨物は發送一萬四千四十四個で千百廿五個增、到着六萬七千四百七十五個增、これは七十五百圓を減じた、この收入は旅客小荷物卅二萬九千四百十七圓、貨物十二萬九千四百九十二圓計十二萬二千九百九圓で前年より六萬六千七百十九圓を增收、本年度の累計增收額は實に五十四萬一千四百八十四圓に上つてゐる

かぜ トンプク二回散

內地送とおみやげは 甘栗太郎へ 本町一丁目

米檢監督官も
召喚されん
釜山署も盛んに活動

【釜山電話】釜山米檢查所內の不正事件は鮮米の聲價に關するだけに社會の關心も多く、其の筋の活動を注目されつゝあるが過般嫌疑にて釜山署の嚴重な取調を受けた道米檢所長文治模氏は一應取調べのち歸宅をゆるされた、さらに事件は釜山に飛火して目下北海道に出張中の米檢支所監督官高木氏が近日中出張先きより召喚される模樣にて事件は益々擴大するらしい

京城同情週間 京城府方面委員聯合會、京城府教化團體聯合會合同主催の歲末同情週間寄附金二十一日迄の累計は六千八百九十四圓七十二錢で例年にない好成績である

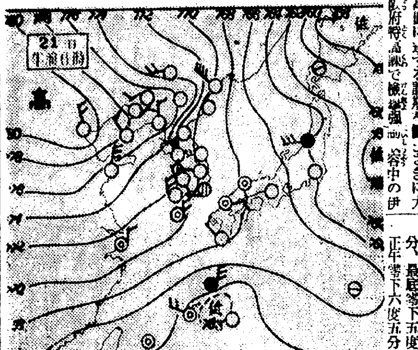

同胞、忠勇に感激
故蔡一等憲兵補記念碑

廿一日本府外事課に達した入電によれば、去る昭和七年二月廿日敦化縣城東門裡で反滿軍と激戰、名譽の戰死を遂げ、朝鮮人として初めての金鵄勳章功七級を授與された一等憲兵補蔡達默氏の勇敢な行爲に在留朝鮮人はいたく感激、故蔡氏の功績を永久に讃へるため、淨財を集め、この程古戰場に記念碑を建立、松井○隊長以下多數同胞が除幕式に參列した

金剛登山客
一萬七千
昨年よりも二割增加

白銀のお化粧をこらして金剛山はスキー客を待たうとしてゐる、で しばらくはうかつな人間を寄せつけない雪山となるが、今年は金剛山探勝客は各方面の名士が多く、一般の人々はことに多く賑はつた總數一萬七千九十一人は記錄されてゐる、昨年より二割の增加だ、探勝客は團體客よりも友人づれ家族連れが漸次多くなつた、また外金剛より內金剛へのコースも盛んになつた

御進物には 新裝の意匠優雅なる 大和軒の煉羊羹 本町一丁目入口

軍主催の初乘會
一月五日に

朝鮮軍司令部、第廿師團司令部共同主催で明年一月五日恒例の初乘大會を一般の乘馬團體員の參加で行ふ、當日午前九時騎兵隊に集合府內行進を行ふのであるが會費は廿錢で廿五日までに廿師團司令部で申込を受付ける

トラック電車衝突 廿日午後九時廿分頃京城漢江通十六番地電車道路を水原山樓里李鎭綠さん(三九)がトラックで電車(運轉手廣瀨照君)の前方を横切らんとして電車運轉台に激突、トラックは十間程はね飛ばされたが幸ひ負傷しなかつた、電車損害百六十五圓

天理中學校長
逐に召喚さる
參考として奈良署へ

【奈良電話】天理教脫税について追及の手を延べてゐる奈良地方檢事局の柾木檢事の指揮により二十一日午前七時天理教最高幹部たる同教本部庶務部長天理中學校長井巖五郎氏を丹波市町字三島の自宅から奈良署に召喚、嚴重取調中である、當局では井氏の召喚は單なる參考人として取扱つてゐるが、その推移は注視されてゐる

鷄印スタンプインキ

〝天神樣〟たゝる
無殘子供の死

京畿道驪州郡介軍面上紫里一八九李容館氏方に寄寓の兄李容九(二〇)の妻韓氏(二〇)は去る八日楊平郡の親類から歸宅して以來『天神樣が家に降つた』とて精神に異狀を呈し家人をこまらせて居たが、十八日午前一時頃冷水の入つた甕を持ちかへり、就寢中の家人をたゝきおこし『この水をのまねば天罰があたる』とて家族に水をのませたが李容館の次男李允誠(五)が拒むので無理に口に入れんとして窒息死にいたらせた、驪州署では韓を引致取調べ中

龍山方面で
怪しの男
續々と發見

廿一日朝一齊檢索中龍山驛附近をうろつく乞食風の男を龍山署員が引捕へて調べると、百圓紙幣を持つてゐるのでとり敢ず檢束、出所を追窮してゐる

×

同日午前五時頃府外孔德里の勞働宿泊所に人力を驅つて乘りつけた怪しい男を檢索中の龍山署員が發見、檢問すると十圓紙幣三枚を持つてゐた、この男は住所不定金奎燮(三〇)で先も同砂隧軍官舍を荒して來た歸りがけと判つた

團體 ▲京城商業アイスホッケー遠征團本莊坦氏ら十一名廿三日午後二時發內地へ、一月五日午後七時廿五分歸城▲日本スキー聯盟歐洲遠征團廣田戶七郎氏ら十六名 廿六日午後三時十五分京城通過歐洲へ▲ツーリストビューロー支部主催朝鮮山林會九州一週團五十五名廿六日午前十時五十分發、一月二日午後二時廿分歸城

全般天氣豫報(22)

[illegible] 南北	北乃至西の風	晴れたり曇つたり
[illegible] 北 南	北乃至西の風	同右
[illegible] 北 南	北乃至西の風	同右
[illegible] 南 北	北乃至西の風	同右
咸南 [illegible]	北乃至西の風	同右
咸南北	北乃至西の風	同右

二十一日の概況

高氣壓は相變らず北支那にあつて七八〇粍に發達し、其の端は南東に延びて小笠原方面に達してます、低氣壓は沖繩の東方及關東地方沖合に弱いものがあります、天氣は北支那、滿洲及朝鮮は殆んど快晴、揚子江流域は曇り、內地は南西諸島から裏日本にかけては曇り小雨又は雪模樣でありますが、表日本は何處も好晴であります、鮮內の氣溫は一般に下降して徐々に寒氣加はり、平年に比し一度乃至四度、中江鎭は七度の低目を示して居ますが、湖南地方は一度の高目であります

京城地方【今晚】北西よりの風晴れたり曇つたり【明日】も同じ

仁川地方【今晚】北西の風晴時々曇寒い【明日】北西の風晴時々曇寒い

京城溫度(二十日)最高零下七分、最低零下五度四(廿一日)正午零下六度五分

夜間營業

歲末の御買物は三越へ

新年御座敷用品賣出し 五階
屛風、衝立、軸物、色紙掛、火鉢等を始め新年用盆栽を陳列

三越の食料品
精選吟味せる品質、正確なる量目新鮮な味、歲暮御贈答に最も好適
一階 食料品部・地階 歲の市

新年用食器賣出し 四階ホール
三越好み羽子板陳列會 四階ホール
クリスマス用品賣出し 四階ホール
三越大歲の市 地階
正月用重詰豫約調製 四階食堂
重詰 八圓五十錢・壽司 三圓

福引景品つき 全店
淸新な百貨全店に充つ
歲暮新春のお支度には
お誘合せて先づ三越へ

何より御便利な
三越の商品券
三円より御調製

三越
京城

歲末の
御買物は
丁子屋へ

福引景品付
万人向の
丁子屋商品券

祝京城日報紙齡壹万號

順風に帆をあげた 茂山製材所の活躍
地方繁榮にも貢獻著しく
北鮮に光る豪商金基德氏

北鮮の豪商として勇名を馳せてゐる淸津貿易商金基德氏は木材不況の底であつた昭和四年計畫を樹て同五年秋茂山の豆滿江岸へ約二萬圓を投じて當時茂山唯一の製材工場を新設したが、明けて六年滿洲事變の勃發とともに木材市價の暴騰を招來し、氏の先見の明を思はしめた、同製材所における昨年中の枕木生産十數萬丁に及び、日夜二百名の職工を使役して鐵道局及滿鐵納入、枕木製材に當つたが、更に事業の進展に伴ひ工場擴張の必要に迫られてゐる、同所には元營林署長たりし岩元國雄氏が支配人として所長事務を掌り黄堀場主任、工場會計等の陣容整ひ業績は逐日進展しつゝあるが同製材所の建設により虎曲に約三百の部落が新生するなど茂山の繁榮に多大の貢獻をもなしてゐる

自給自足の鍵 茂山鐵山の開發
準備工作に大童べ
來春選鑛場新設か

推定鑛量五億トン、埋藏量東洋一といはれる茂山鐵山の大部分を買收した三菱鑛業では大正六年以來巨費を投じて貧鑛處理法その他の研究を重ねてゐたが、非常時局に直面して鑛の自給自足解決の鍵は茂山鐵山開發にありとし、本春來用地買收の外假事務所を新設し、出張所長内田厩治技師、勝田庶務會計主任、小田島堀業主任等の陣容を整へ連日約三百名の人夫を使役して準備工作中であるが來春には選鑛場新設の計畫もあり、愈よ採掘開始となれば木都茂山は更に黑金の町として異彩を放つべく新興氣分を漲らしてゐる

鍾城郡の藥草奬勵
咸北第一の好績を收む

鍾城郡では農村更生の一端としてかねて藥草の栽培と野生藥草の採取を奬勵し、昭和八年春から郡農會に於て、これが販賣斡旋を開始したが、九年十二月までに約一萬斤に達したので、本年入つてから徐炳滋郡守、吉永内務主任等指導の下に奬勵に努めた結果、咸北道内の首位を占め、本年中に四萬斤突破の好成績を得るに至つた、採取藥草の主なるものは桔梗で、大阪方面に移出し栽培は試驗的に薄荷、ヒマシ、川芎、澤瀉等であるが、試作成績は頗る良好である

茂山製材所全景

茂山鐵山の一部と 三菱鑛業出張所の假事務所

木都に新生した
茂山裵貞基製材所
百八十馬力の大規模の工場
設備を完成して開業

淸津に本店を置き茂山郡新站に支店及製材所を有する木材商裵貞基氏は本年五月四萬餘圓を投じて茂山面城川洞、朝鐵咸北線江岸線構内敷地一萬坪に製材工場の建設に着手し建坪三百坪の工場を完成して去る十月末當り職工約百名を採用して開業したが、同工場は百八十馬力のモーターを備へ、營林署材の特賣及間島材を資材として製材を開始した、一ケ月の製材能力枕木七萬五千挺、建築材五百甁で枕木を主とし原木、電柱、杭木等を取扱ふものであるが裵氏は穩城に於て石炭鑛をも經營してをり、同氏の北鮮事業界における活躍は期待されてゐる

琿春鐵道全通
琿春訓戎間十一月一日より
琿春鐵路股份有限公司

茂山驛前 吉田屋旅館 電話四八番

茂山國境守備隊長 歩兵少佐 松澤正雄 東京府

茂山郡廳

セーイント製造本舖 合資會社 木下商會 木下元一郎 電話一六〇番

圖們興產株式會社 山本庄吉

圖們銀河街 共立病院 電二〇一番 電五一七番

圖們市中秋街 國際病院 院長 獨逸ドクトル梁珍潤 本院 中秋街 電二三七番 分院 銀河街 電四〇八番

北鮮線南陽驛前 國際運輸株式會社 南陽營業所 主任 中畝庫三

咸北上三峰 雜貨食料品 津田勇商店 電話八番 振替京城四一五一番

南陽 東亞醫院 李雙龍

南陽滿鐵醫務室 滿鐵囑託公醫 朱諒淳 電話二三番

南陽驛前 太田旅館 電話三五番

鍾城郵便局長 川又泰

南陽本町 御旅館 南陽館 電話二〇番

鍾城金融組合 理事 白石素

鍾城學校組合管理者 上坂太四郎

咸北鍾城 貿易雜貨商 渡邊商店 有川善雄

咸北上三峰 佐藤旅館 佐藤吟子

北鮮林業株式會社 上三峯出張所 主任 小池太郎左衛門

茂山驛江岸線構內 落葉松 鐵道枕木 建築用材 一切 茂山製材所 電話二七番 電略モセ

白山商會主 咸鏡北道會議員 茂山商工會副會長 茂山國防義會副會長 尹錫弼 咸北茂山 電話二十一番

滿洲國圖們稅關長 松原梅太郎

星野榮五郎 滿洲國圖們

茂山營林署 電話八番

圖們市 貸席 醉山 電話六七番

南陽官公署長一同

南陽商工會 事務所 南陽郵便局前 電話四六番

鍾城郡農會

白頭山寫眞の元祖 外豆滿江風景等三百種 茂山寫眞館 鎌田岳城 電話三九番 振替京城一二四七九番

クラブ美身クリーム
若返りクリーム

三百万人様に
もれなく優待景品進呈の外に、更に抽籤で
素晴らしい大景品が當る

特等 貳百名
大楠公銅像付大理石置時計 一箇
新錦紗訪問服 一着
晴雨兼用コート 一着
八端客用座蒲團 一組
洋風書棚 一箇
流行小型寫眞機 一箇
（上記の中御希望の品一品進呈）

一等 參百名
流行型パラソル 一本
新様式ショール 一枚
村山大島絣 一反
ボストンバック 一個
折疊式乳母車 一臺
（上記の中御希望の品一品進呈）

二等 五百名 プラトン萬年筆 一本
三等 四千名 クラブ乳液 一個 又はプラトン二色シャープ鉛筆 一本
四等 一萬五千名 クラブ煉歯磨（中） 一個
五等 參萬名 半練クラブ歯磨（中） 一個

もれなく當る優待景品
本催しのポスターの出てゐる販賣店でクラブ美身クリーム（又はクラブ淡白クリーム、クラブコールドクリーム）をお買上げの方二百萬人様へ、洩れなく左の優待景品の中何れか一個を其の場で進呈
家庭美粧薬 プラターム（試用罎） 一箇
クラブ美の素石鹸（試用型） 一箇
クラブ洗粉（試用袋） 一箇

懸賞課題
お化粧の研究會席上で坂東好太郎氏が入江たか子孃、川崎弘子孃、飯塚敏子孃に
「あなた方の肌は、とても綺麗ですが、一體どんなクリームを使つてゐるのですか？」
と尋ねましたら、スターは次々に
入江「私達の使つてゐますのはアレや、日ヤケを防ぎ、キメを細かにし、」
川崎「不思議に肌を若返らせ」
飯塚「白粉下に使へば、白粉のつきが素敵によくてお化粧崩れのしない」
三人「クラブ〇〇クリームです」
と答へました
何クリームでせう？
（〇〇の處へ適當な文字を入れゝば正解になります）

御回答の方法
クラブ美身クリーム（又はクラブ淡白クリーム、クラブコールドクリーム）の外函の裏へ
（イ、答（ロ、御住所及御姓名を判り易く記入し、御近所のクラブ化粧品販賣店へお屆け下さい（回答は、前記（イ）（ロ）の答案を明記の上一人何枚でも御應募出來ます）
販賣店で回答を取纏めて本舖へ送りますから手數と郵税が省けます
直接本舖へお送付の場合は、十五グラム（約四匁）毎に封筒に三錢の割で切手を貼つて下さい
（郵税不足の分はお受取り致し兼ねます）

送り先
大阪市浪速區水崎町又は東京市京橋區銀治橋際
中山太陽堂 クラブ美身クリーム懸賞係
締切 昭和十年十二月末日

人氣沸騰
今すぐ御應募を！

大懸賞付

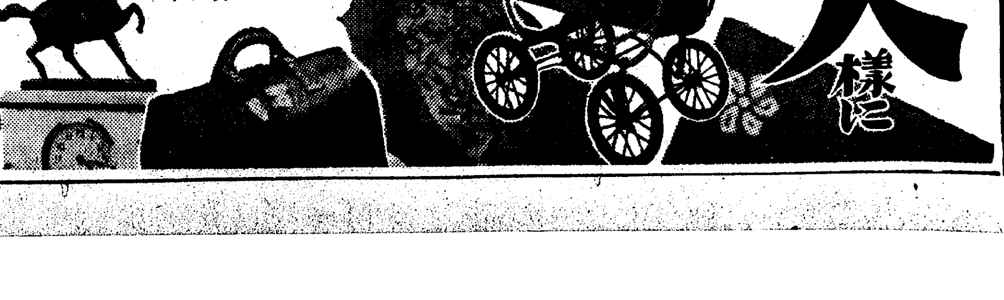

活性ヘーフエ菌劑

胃腸榮養 錠劑 わかもと

胃腸の弱い人は短命

食慾は健康のバロメーター

御飯がおいしくない、お腹が空かない、といふのは、胃腸の働きが衰へて、食べた物が身體の養ひとなつてゐないからで、つまり健康狀態が降り坂となつてゐる證據です。その反對に慢性病で衰弱してゐる人でも、食慾がついて來ると、健康はめき〳〵と恢復に向ふので、つまり、食慾は健康狀態を示すバロメーターであります。

慢性病で食慾全く不振の患者が、活性ヘーフエ菌劑「錠劑わかもと」を服用しますと、不振の二字を奪ひ去り、之に代ふるに亢進の二字を持ち來すといふことは、本劑を用ゐた經驗のある醫師も患者もひとしく口にされる所でありますが、これは「錠劑わかもと」の强力な細胞賦活力が衰弱した胃腸壁を覺醒强化して、その働きを活潑にし、食物が完全に消化吸收され、全身の各部分に榮養が十分に供給される樣になるからであります。

メチニコフ博士

便秘は百病の原因

便秘者に長壽者なし、とは近代細菌學の泰斗メチニコフ博士の喝破する所でありますが、これは便秘すると腸內に滯溜する糞便が細菌の爲に醱酵を起し、種々の毒素を發生し、その毒素が血液中に吸收されて全身をめぐり、到る所に障碍を起して、その人の生命を短縮する樣になるからです。併しそれは必ずしも便秘者だけではなく、すべて胃腸の弱い人に當てはまるので、例へば消化不良や腸カタルで、下痢を續けてゐても榮養の吸收が不十分となり、新陳代謝は阻害され、貧血、衰弱を來し、種々の病氣の原因となり、やはり短命は免かれません。

內務省の死亡統計を見ても、胃腸病が直接の原因で死んだ人は、全體の二五%に上り、其他の結核、呼吸器病、傳染病等で死んだ人も、何割かは胃腸が弱い爲に十分の榮養がとれず、衰弱死に到つたものも少くない筈です。

腸內を淸掃する生物藥

常習性の便秘で、三日も四日も便通がなく、氣分の重苦しい樣な人が「錠劑わかもと」を用ゐますと規則正しい便通がついて氣分も晴れやかになる許りか長い間惱まされてゐた頭痛や貧血、蕁麻疹や皮膚病まで輕快したといふ樣な例は實に多いのです。

これは「錠劑わかもと」が從來の一時抑への下劑などと違つて、生きた儘の微生物を專賣特許の減壓乾燥法で藥にしたものでありますから、胃腸內に入るとその中の水分と體溫によつて、再び生々と生活を開始し、腸內の惡い細菌を殺菌し毒素を吸着し、腸壁に活力を與へてその働きを活潑にし、腸內を淸掃する作用があるからで、この爲に今まで毒素に汚染されてゐた血液は淸淨となり、新陳代謝は旺盛となり、全身の各部分に新鮮豊富な榮養が送られる樣になるからであります。

細胞賦活による病原治療

從來の胃腸藥といへば、胃酸過多に重曹、減酸症に稀鹽酸、食慾不振に苦味劑、便秘に下劑といふ風に、一時的に胃腸の機能を刺戟したり抑壓したりして、症狀を緩和することに努めてゐたのですが、「錠劑わかもと」はもつと根本に溯つて、すべての胃腸病の原因である所の胃腸組織細胞の衰弱を恢復し、無力性を强化し、異常を正常にするのですから、從來の對症藥の樣に、一時的にはよくなつても服用を止めると、再發し、却つてこじらせたり慢性にしたりする樣な惧れがありません。

一體人間の生命は、身體を組織する個々の細胞の生命の總和で、胃腸の機能も細胞の働きから起るので胃腸病もその症狀は多樣ですが、病原を尋ねればすべて細胞の衰弱から起る機能異常の一點に歸着しますから、これに力を與へ、異常を正常に還す作用ある活性ヘーフエ菌劑「錠劑わかもと」によつて、胃腸病が病原から輕快治癒に赴くは、何等異とするに足りません。

【適應症】
- 慢性衰弱症 肺炎・肺結核・腸結核・肋膜炎・カリエス・貧血・脚氣・神經衰弱
- 胃腸諸症 胃腸カタル・胃酸過多症・胃アトニー・胃擴張・胃潰瘍・食慾不振・便秘
- 虛弱乳幼兒 消化不良・綠便・粘便・虛弱人工榮養兒・腸カタル
- 姙産婦衰弱 つはり・産前産後の衰弱・乳汁分泌不足
- 疲勞老衰 中年期衰弱・早老・スポーツ・勞働・エネルギー補給

類似藥に注意
近來「錠劑わかもと」と類似の効果を掲げ、ヘーフエ劑或は酵母劑の名を冠せる類似藥頻出せるも本劑は製法至難なる專賣特許藥にして、絶對に他の模倣を許さず、名稱類似するも效果性能において多大の懸隔あるは各大學に於ける權威ある比較試驗に徵するも明かである。

藥便低廉 一日僅か數錢

三百錠入・一圓六拾錢
三百錠は大人は廿五日量●十歲前後の兒童には約四十日量●五歲前後には五十日量●三歲前後には六十日量に當る。

東京市芝公園大門內 株式會社 榮養と育兒の會 振替東京一七〇〇番 電話芝(代表)一一七一五番

愛用者大懸賞特賣

世界三十ヶ國販路進出記念大特賣

・只今全國藥店にて一齊賣出中!

吾が榮養と育兒の會が先に劃期的發見藥たる「わかもと」及び「錠劑わかもと」を江湖に提供するや化學藥に行詰まれる醫藥界の賞讃を博し、發賣三年にして早くも吾國藥品中隨一の生産高を示し、今や販路は海外三十ヶ國の市場に及び歐米一流藥品と覇を爭ふの躍進ぶりを示しつゝあり。これ一に効果の優秀と價格の低廉(一日數錢)によるものなるも又大方諸賢の熱誠なる支持の賜物に外ならず。今回生産倍加の祝賀成ると共に、更に積極的海外進出を記念し、聊か平生の御愛用に報ゆる爲、別項の如き未曾有の賞金品を提供して大懸賞特賣を行ふ事とせり。幸ひにこの好機を逸せず、最寄藥店にてお買求めの上御運を御試得あらん事をこふ。

○全國藥店にて「錠劑わかもと」三百錠入一個お買上げ毎に左記の大當り抽籤券一枚、千錠入一個お買上げ毎に三枚、洩れなく添付至しますから、抽籤券付と御指定の上お求め願ひ上げます。

- 一等 拾圓勸業債券(三千圓割增付) 二枚宛 二名
- 二等 拾圓勸業債券(三千圓割增付) 一枚宛 四名
- 三等 五圓貯蓄債券(千五百圓割增付) 一枚宛 二十名
- 四等 家庭で御重寶な書物(四六判三百頁) 一部宛 二千名
- 五等 中島菊夫先生畫 川原久仁於 漫畫讀本 一册宛 全部

(拾萬枚一組に對し)

お子樣の大喜び=彩色漫畫繪本・現品に洩れなく添付・一本も空くじなし

1935年 プロレタリア文學を斬る
二つの傾向に就て

德永直

一九三五年のプロレタリア文學の總決算とでもいふやうなものを書いてみたいと筆を執つたが、どうも私はそのやうなものを書くのに適してゐないやうである。たゞ一勞働者出身の作家の素朴な感想を縷すにとゞめやう

われわれはかつて明けても暮れても政治政治（誰やらの言葉）といつた時代があつた。それがこの頃では何處の家へ行つても、またどの人に逢つても『バルザックがどうの、ジイドがどうしたの…』といふやうなことを聞かされるが、それらの人々はかつて大工場内における勞働者の生活とか、この社會におこつてゐる日常のいろ／＼の事件に對して敏感であつた眼を他の方に向けてゐる。丁度時代が逆になつたやうな感がある

早く言へば、それらの作品にはかつての生氣がなく、何となく古ぼけてしまつてゐる。袢を着た人間と迄は云へないが、新しく進んで行く時代に古い澱を背負つてゐる感じである。これは僕自身にも言へることである。或る程かつて自分たちの眼を生産場面に向けさせてくれた大きな力はいま弱まつてゐる　從つてその枠内で育てられた多くの作家たちが、しばらくテーマを失ひ、足ぶみをしてゐることはある程度まで必然かもしれない。といつたからとて、僕は今日の社會的な重大問題――エチオピアとイタリー、北支問題、ブルジョア政黨とファッショ流との交錯、數々の犯罪事件、親子心中等々――とても一々書ききれない程あまりにも多すぎる事件、すなはち、プロレタリア文學に現れなかつたにしても、決して歴史の必然性が止まつたことでなく、却つて逆に今日程激しい流れの起伏が渦立ち逆流してゐるときは今迄にその例を見ないところである

これは、武田、林、島木、細川いね、村山等の作品によつて代表されるものであるが、だからといつてわれわれプロレタリア文學が過去に積極的に取上げた『生産場面』を描く』即ち大工場、大企業を描く點を忘れてしまつたかといへば決して『否』である　われ／＼の文學がその分野を捨ることはそれ自身自殺するに等しいと僕は考へる

七月に創刊をみた貴司山治たちの『文學案内』は、目標をこの點に置いたといふ點だけでも重大な意義がある。そしてかゝる雜誌が一つ出版されたといふことはわれ／＼プロレタリア文學の誇りであると自分は考へるものである

そしてこの『文學案内』及び『文學評論』に總表された約五十篇の小説のうち『日記』『電鐵』『少年車掌の日記』『情勢』『製本工場』等は、大なり小なりの職場（生産場面）を描いてゐる點でよし藝術的でありまた藝術的に拙術的に低いとしても、この新人たちの意めてゐない道においては前者の先輩作家たちに打ち克つてゐる

本年一杯の作品を通じて特に目立つたのは中堅作家の作品中に農村を取扱つたものが半數以上もあつたことである。立野信之、金親清、橋本英吉等である。又長篇では貴司山治の『背服』これは地下線の一部であるが彼が雜誌を出版するにあたり特に作品のテーマを『生産場面へ』と主張しこの『背服』はそれに對へた作品であると思ふ。今貴司とたとへば立野の『流れ』徳本の『炭坑』平田の『田舍者』島木の『再建』等と比較するとき貴司の意圖は高く買はれねばならない。僕との未解決のまゝの『文學の大衆化』の問題も、今年の文壇の重大な事件の一つであつた。最後にわれ／＼はいま全體的にいはゞ『プロレタリア作家の試練強化』に直面してゐる。それは單なる政治的制約よりはむしろ、プロレタリア作家として『たりうるか？たり得ないか？』といふ全才能をふくめての怖しい試練だ。之はいまあげた少しの作品によつてみても、時代的反映が弱いといふことでも判る。これは客觀的事象を充分生かすことが出來なかつたプロレタリア作家の弱味である。とにかく一年を通じて大工場を描いた作品が數少かつたといふことは、淋しいことであるが、しかし十指にあまる多くのプロレタリア新作家の擡頭といふことは一方われわれの意を强くするものである

隨筆 デスマスク

長田秀雄

今秋われ／＼の唯一の總表機關であつた雜誌『行動』の廢止によつて、大打撃をうけた行動主義の前途に對して一部ではやくも前途の悲觀説をとなへ、又ある者は崩壊してしまふであらうといふ極端な言葉を投げかけさへした。總表機關を失つた行動主義がより以上苦難な途に立されたことは事實であるが、しかしその人達の言葉の如く、崩壊もしなくともかくもこゝ三ケ月は苦境に立ちつゝもよくそれを打開し、闘つて來たことも亦事實である。そして來年はより苦難な前途がわれわれに横たはつてゐるが、それに對して行動主義の人々は如何なる態度をとるべきかといふ問題は單に僕一人だけではなくもつと廣範圍に渉つて考察し討議すべきであると思ふ

こゝ二三年前より、この國の文壇は或る意味において加速度的にその社會的存在理由を失ひつゝあつた、藝術的創造と社會的現實の甚しい乘離である、自意識と不安の名によつてのプロレタリア文學の萎退、その反動としてエゴイズムの低俗趣味、デカタニズムのはんらんといふやうな現狀、これは僕自身の認識不足のためではない。過去數年間に渉つて自分の經驗からして動かすことの出來ない事實であるこの現實を前にしてどうして僕は拱手傍觀出來やう？

この時僕らは佛蘭西の文學者やインテリ階級が闘爭を先に、彼ら力強い知識人のモラルとその闘爭能力に感銘された。そこでこの國にもインテリゲンチャの社會意識と使命を強調するための文學運動の必要を感じ、そのための行動を起したのである。しかるにこの新時代の文化意識に對してわが文壇人はあまりに無理解であつた。否彼らにはつまりに封建的な自我の洞窟に蟠居してそれをよしとしてゐる故に、われ／＼のこの藝術的創造と社會的現實の問題に耳をかそうとはしなかつたのである。佛蘭西の文壇で可能であるものが、故日本の文壇で不可能であるかを僕らはそれをもつて經驗したのであつた

しかし彼らの無理解や無關心によつてわれ／＼の運動が葬り去られるものではない。僕はその確信をもつてゐる

まだ僕らの行動主義が文壇の擱眼として人達の頂點にあつた時、或る友人が、文壇は氣まぐれだから用心しなければいけないと忠告してくれたことがあつた。ところがその言葉の通りに『行動』の廢刊とゝもに行動主義が終つたものと考へたジャーナリズムの通俗的觀測は當然の現象で、僕らはそれに驚きもしなかつた。ジャーナリズムは常に世上のものゝ興亡盛衰のラブタイムをとるに奔命するものであるが、しかし實際の流れはそれと無關係であるといふことはいさゝか皮肉である。これはプロレタリア文學の上でも云へる言葉であるが、プロ文學は作家同盟の解散によつて絶滅したと言はれたそれにもかゝはらず存在してゐるそして今後ともプロ文學が時々の障碍によつて、彼等から滅亡を宣告せられるかもしれぬが、それによつては決してプロ文學は滅亡するものではあり得ない筈である。と同じやうにわれわれの行動主義も前途に悠々たる精神がある。決して一朝一夕の躓跌や、ジーナ決リズムにからの退揚によつて滅び去るものでもない

死面は藝術座門下の人々に依つてとられることになつた。翌になつてその人々が來た時に須磨子もデスマスクをとる處へ立ち合ひたいと云つたが、私はそれを見せるのをあまりに殘酷らしく思つたので、須磨子だけは別室で待つてもらふことにした。デスマスクを取る作業は、油土をながし込む時にこぼれないやうに顔をよく拭いて、手拭のやうな布切れで顔から耳の前顎の上をかこんだ上へ油を塗るのである。それだけでも一寸氣味な氣がするが、さらに油土を全體に流し込んで型をとるのであるから死んだ人とは云へ、何か呼吸がとめられたやうな氣持がして、女には見るに耐へられないだらうといふ私の心やりからである。作業はこれで終つたのである

幾日かして石膏のデスマスクの出來たのを見ると、抱月とすこしも似てゐなかつた。閉ぢた眼、長い鼻、大きい口がバラ／＼になつて人間の顔とも思へない程であつた須磨子は、そのデスマスクを見た時、『ちつとも似てゐないワ』と云つてしきりに首をかしげてゐたそれから二ケ月後の正月五日に須磨子自身が自殺したのであるが、彼女のデスマスクは、その顔のやうに美しかつた。私が見たデスクマスクの中で、たつた一つ美しいデスマスクであると思つた

淋病藥

如何なる藥劑を最良とすべきか

それは内務大臣を會長とし、醫藥學界の最高權威者十六名を委員とし、愼重審議の上その品位を定め、日本藥局方に收載し且内務省衞生試驗所に於て檢查封緘せる藥劑が、我醫療界の基準となつてゐるのである

有田ドラッグの淋病藥は政府指定、醫藥學界の最高權威者が選定の日本藥局方收戰、尙内務省衞生試驗所封緘の治淋劑六種を主藥とし何等副作用なき樣配劑せる公認治淋劑なるを以て

良いから効く、効くから賣れる

で非常なる發展をなしたのである　病患者は、種々の廣告に迷はず有田ドラッグ專賣所にて買取あれ

淋病藥　特製　八日分　四円
別製　八日分　八円
徳用十六日分　十五円

梅毒

公認驅毒劑

有田ドラッグの梅毒藥は政府認定日本藥局方驅黴劑三種と皇漢驅黴藥數種を主藥とし副作用の絶無を期したる許可濟の公認驅黴劑にして初期のカンソ、ヨコネの治療は勿論、第二期全身梅毒、潛伏梅毒遺傳梅毒、梅毒性ロイマチス等も本劑の内服によつて直に排毒作用を行ひ、黴毒から來る不快症狀や局部に全身病狀が漸次薄らいで治病の目的を達し得るのである恐るべき梅毒を子孫に遺傳せざる樣、一日も早く、商會の驅黴劑を服用され治癒の目的を達せられよ

梅毒藥　特製（十七日分）六円
別製（十七日分）八円
徳用（四十日分）十八円

左記 **有田ドラッグ專賣所**にてお買取あれ

京城 郵便本局前
城 龍山練兵町
平壤 本局前
釜山 幸町一
群山 驛前通
全州 高砂町
光州 本町三
木浦 榮町二
大邱 弓町
馬山 京町三
麗水 港
浦項 本町
兼二浦 本町
鎭南浦 漢頭里
海州 南本町
新義州 桜町
元山 本町三
咸興 本町二
羅南 生駒町

にせ藥をつかます サギ師あり
類似品に大阪南本町有田音松謹製の文字あるものをお買取あれ

有田音松謹製藥は責任製劑につき他の藥店に販賣を許さず

普通傳染病病室九個
イケダ小兒内科病院
京城府南山町一丁目
電話本局(2)一一二三四番
池田務二

ハクキン懷爐

焜爐を
七厘と云と雖も
一時の熱に過ず
保溫の一錢一日
に比較は事卑近

保溫廿四時間
消費一日一錢
一円・一円半

大阪 矢澤商會

類似品アリ御注意

坂井耳鼻咽喉科醫院

京城本町一丁目入口 醫學博士 坂井清 電本六四二一番

かぜねつ頭痛に最もヨクキク

キナピリン

特長

服みやすき丸劑にて胃腸を害せず心臓を强めかぜねつ頭痛に速效あり！

各藥店に販賣す 藥價20 30 50 1.00

本舗 高橋盛大堂藥局

長時間有効に作用する液状濕布劑

X・50

キソール

感冒・氣管支カタル
肺炎・肋、腹膜炎等

特に胸腹部等患部の廣汎なるものに賞用せられ解熱・消炎・鎮咳・袪痰等の著効を奏す

詳細文獻進呈

十乃至廿倍に稀釋し醬油濕布を行ふ如く應用す

藥店にあり

包裝 五〇瓦 一〇〇瓦 一、二〇 一、五〇

株式會社 和光堂 東京市神田區鍛冶町

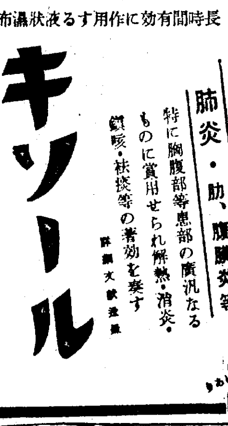

歳末特賣

フジチユウ醤油

忠

品質至上主義

御贈答期に このチャンス

景品（一六立壹樽に付）

不老味淋 六百瓶一瓶

又は

ベルベット石鹸 六個入一函

八立美羅鎮發賣

濕布に優る

エキホス

感冒、肺炎

氣管枝炎、咽喉痛、神經痛

エキホスは患部の血行及び淋巴循環を增進し毒素の排除を促進せしめ、充血及び疼痛を輕減し、熱を下降せしむ。用法簡便にして一回の塗布よく長時間効力を持續す。

近時エキホス類似の製品、多數市販せらるゝも、その品質・藥効に差異あるべきは論を俟たず。即ちエキホスが今日治療界に享くる信頼は一にその藥質純正にして消炎鎭痛の効優秀なるによる。

故に知名藥店は必ずエキホスを常備し、齊しく本劑を推奬せらる。

發賣元 株式會社 武田長兵衛商店 株式會社 塩野義商店

製造元 二巴合名會社 大阪市東區道修町

35—1597 (O)

どなたにもきっとかうした御經驗はあるはづです

二日醉や寢不足で頭が重い、過度の執務や勉强、或は極度の心配事や悲しみで頭痛がする。或は神經衰弱やヒステリー、血の道、姙産時等、頭の片方だけがキリキリ痛む。精力の亂費や無理な頭の使ひ方をして頭がボウッとする。齒痛で苦しむ――こんなことは、どなたもきつと經驗される事です。

單一頭痛藥に伴ふ恐るべき濫用の害

近代醫學はこの根本原因を頭腦榮養素（燐、カルシウム）の不足だと證明してゐます。然るに、今迄用ひらたてれた單一頭痛藥（鎭靜劑類）は、この原因には少しも觸れず、たゞ痛みや苦さを一時抑へるだけでした。併も、それは藥質上、胃腸や心臓を害ね、惹いては恐るべき胃痛や潰瘍、または心臓痲痺や腦溢血等にまで及ぶ副作用を伴ふのです。故に、之が濫用は醫師でさへ充分の考慮を拂ふのですが、ましてお子樣や姙産婦の無闇な服用は、絶對に禁ぜねばなりません。

病原から强化する頭の榮養補給藥

昨今、『頭を良くせよ』といふ代りに「はれやかでも服めば」などゝいはれてゐる「頭の榮養劑はれやか」は、頭腦の榮養素として缺かせない燐、カルシウムを主劑とし、併もづつうや齒の痛みにすぐ効く貴重な高貴藥を配し、胃腸を丈夫にする藥効まで備へて、絶對に副作用がなく服めば服む程、頭をよくして行くのです。故に、頭や齒の痛みを速かに止める許りでなく、病氣の根本から强化する最も進んだ頭の藥として、專門醫家や知名士人から推奬される譯であります。

づつう 齒いた
頭のつかれ 神經衰弱に
のんですぐ効く！頭の榮養劑
「はれやか」

頭の榮養劑 はれやかに 代用藥なし！

近代醫學の進歩につれて畫期的に創製されたこの「頭の榮養劑はれやか」は、單なる頭痛藥でなく、人體の中樞腦髓細胞の主成分であり、精神活動の根源となる燐、カルシウムの補給藥であります。

從つて、普通一般の頭痛藥とは全然その効力、性質を異にし、繁忙な活動を餘儀なくされる現代人の腦の補强榮養劑として、且つまた副作用なく、胃腸を强める點に於て、全く他に代用藥なき最新の榮養藥であります。全國の藥店に販賣されてゐますが、萬一藥店で品切れの節は、その藥店で寄せるか、直接本舗へ御註文下さい。

主効 頭痛・齒痛・不眠症・神經衰弱・ヒステリー・疲勞恢復・めまひ・二日醉・船車醉・胃腸障碍による頭痛

・藥價・三十錢・五十錢・一圓 二圓・三圓・五圓

販賣元 はれやか本舗

日獨醫化學研究所

東京市京橋區銀座西一丁目 電話(代表)京橋八二五〇番 振替東京三〇〇四三番

樂しいXマスに正月お飾りに一苦勞

こんなセットが出來てます

お値段調べ……京城むすめや

サンタクロースのお爺さんが背中の袋から皆さんの靴下に玩具をプレゼントしてくれるXマス、綺麗にデコレーションされたツリーの傍に溫いお料理や立派なケーキがあるXマス――このXマスイブも[illegible]と三日、お屠蘇祝つてお雜煮たべて、羽根を、歌留多を、双六をと樂しく遊ぶお正月もあと[illegible]近づきましたね、今日はXマスとお正月の飾り物どんなかと〃むすめや〃を覗いて見ました

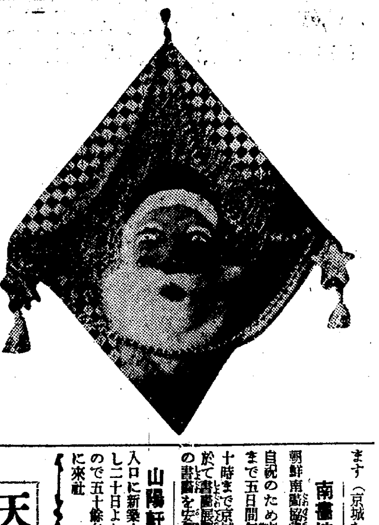

近年Xマスイヴのお祝ひは昔の樣に盛んでなくなりましたが、まだなか〳〵廢りません

▲Xマスの飾り物▼の中では先づ第一にツリーのデコレーションです、デコレーションは一揃ひが箱詰になつてゐて五十錢位から一圓、一圓五十錢、二圓五十錢、これ以上はいくらでもありますが、高さ三尺位のツリーでしたら一圓五十錢のもので充分です

三尺位のものが一圓位から五尺物、六尺物、大きいのになると一丈物などがあります、其他金銀モールやXマステープなどいろ〳〵

▲お正月の飾り物▼はその家々の趣味によつて違ひますが床の掛軸、生花、盛花の外に神棚の側、茶の間などに掛飾りを飾るのが普通です、餅玉の澤山ついた柳の枝に千兩箱、大判、小判、福助、お多福等が數多く下げられてお正月にはなくてならないお目出度いものです

これも出來上つたのが三十錢位から五十錢、一圓とあつて縁起を祝ふ色街に使ふものは長さ一尺餘りの大判だの、人の顔の倍程もあるお多福面などがあります

▲お座敷は本物▼の生花でなくてはいけませんが居間の机の上や店屋の寒い風の當る所などには造花の松竹梅も面白い趣向を添へることと思ひます、これも一本十錢位からいろ〳〵あります（京城むすめや調べ）

南畫協會書畫展 朝鮮南畫協會では同會創立七周年自祝のため來る廿二日より廿六日まで五日間毎日午前十時より午後十時まで京城本町明治製菓樓上に於て書畫展覽會を開催し正月掛けの書畫を安價で一般に頒布すると

山陽軒開業 旭町一丁目入口に新築中の山陽軒は新築落成し二十日より開店の運びとなつたので五十餘名の美人軍を引具挨拶に來社

天氣圖の見方につき（三）

記號の表示

朝鮮總督府觀測所長 國富信一氏談

風向と風力

風も各地で觀測したものを其儘天氣圖へ書き込みますが之れは矢羽根で表はして居ます。つまり矢羽根の向ふ方向が風の吹いてる方向です。そうして風の强さは矢羽根の數で表はして居ます

通常風の强さは之れを七つの階級に分けて記入します。それは次の七つです

一、靜穩 無風（秒速一米迄）記號
二、軟風（秒速二米乃至三米）〃
三、和風（秒速四米乃至五米）〃
四、疾風（秒速六米乃至九米）〃
五、强風（秒速十米乃至十四米）〃
六、烈風 イ（秒速十五米乃至十九米）〃 ロ（秒速二十米乃至廿四米）〃 ハ（秒速二十五米乃至廿九米）〃
七、颶風 イ（秒速三十米乃至三十四米）ロ（秒速三十五米乃至三十九米）ハ（秒速四十米以上）

この樣に各地で測つた風向、風力を前述した樣な記號で天氣圖へ記入して見ますと其時の風の模樣即ち氣流の有樣が一目して判ります

天氣

或る時間の各地の天氣も矢張り記號で天氣圖へ記入します。

通常天氣圖へ記入してある天氣狀態と其の記號は次の樣なものです

一、快晴 二、晴 三、薄曇 四、曇 五、雨 六、雪 七、霰雷 八、雷雨 九、霧 十、煙霧 十一、黄沙 十二、風塵 十三、吹雪

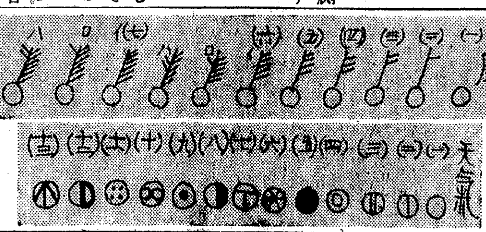

右に記した樣な記號によりまして各地の天氣は一目して判る譯です。右の中快晴は雲の量が全天の二割以下の八割以上の場合です。晴は雲量が全天の三割乃至七割の場合、曇は雲量が八割以上の場合です、又煙霧は細塵煙が空中に浮んで遠望を妨げる現象、黄沙は大陸方面から來る微細な黄塵、風塵は强風によつて塵か捲上げられて居る時です。

不連續線

北から來た寒冷な氣流と南から來た温濕な氣流とが衝突しますと風向も氣温も其の出會ふ境界の兩側で丸で變ります。此の樣な境界を不連續面と云ひ、之れが地面と出會ふ處を不連續線と云ひます。

低氣壓の中心附近には寒氣流と暖氣流が共に吹込んで來ますから、よく不連續線が現れます。

元來寒氣流は重い空氣で暖氣流は輕い空氣ですから此の兩氣流が出會ひますと暖氣流は寒氣流の上へ押上げられ、上昇に從つて冷えますから、其の中に含まれてゐる水蒸氣は凝結して水滴となり、雲を生じ雨を降らします。故に不連續線の附近は突風が吹き、急雨があり、氣温の急變があります。天氣圖には線線を以て不連續線の存在を記入してあります

昇段大手合戰譜（9）

日本棋院 三段 田中不二男 先相先 先番 二段 小泉重郎

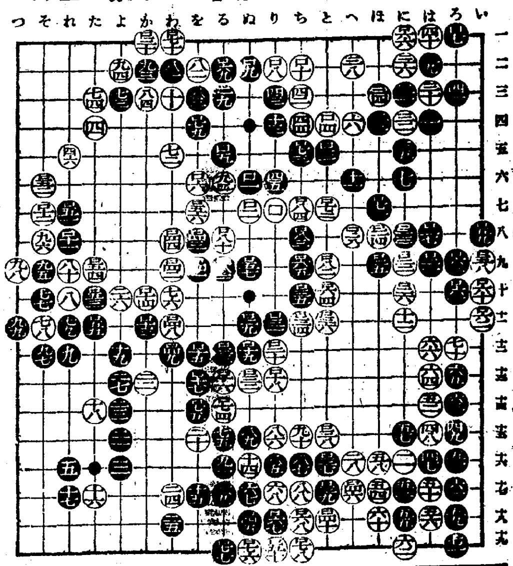

對局者の言葉

（黒）ロ四一、ロ四三と先手で削減する手順となつては、はつきり勝が見えました（黒）ロ六五でロ六六に一目取つて白「ほ二」とツガしておくも

戰の跡

●黒ロ四一、ロ四三と消される前のかも知れませんが矢張りロ六五のノビが省けず、白ロ七一とノビられる手順になるので、大した事はないらしい

に、白から「る十」と圍はれるのとの差は五六目であらう●黒ロ六一、ロ六三の手順に注目して欲しい、即ちロ六一で單にロ六三だと白ロ六一黒「は十」白「い十二」となつて、黒幾分の損である、局面は漸く漸縮されて計算し易くなつて來た、この後に於けるヨセを通してその差をたしかめて見るのも、一つの修業ではあるまいか

（分）

●ロ四一	を九 2	○ロ四二	わ九 1
●ロ四三	を八	○ロ四四	わ八
●ロ四五	ぬ十八 2	○ロ四六	へ十七 1
●ロ四七	四目ツグ	○ロ四八	わ十一 1
●ロ四九	わ十二 1	○ロ五〇	り十九 10
●ロ五一	れ七	○ロ五二	そ六
●ロ五三	た十	○ロ五四	た九
●ロ五五	た十一	○ロ五六	を七 1
●ロ五七	ぬ九	○ロ五八	い九 1
●ロ五九	い八	○ロ六〇	い十
●ロ六一	ろ十	○ロ六二	い十一
●ロ六三	ろ九	○ロ六四	と十 4
●ロ六五	ち九	○ロ六六	に十一 1
●ロ六七	り十八	○ロ六八	ち十八
●ロ六九	る二	○ロ七〇	わ一
●ロ七一	ほ七	○ロ七二	と七 1
●ロ七三	ち五	○ロ七四	る十四
●ロ七五	を十四	○ロ七六	ぬ十九
●ロ七七	る十九	○ロ七八	ち十九
●ロ七九	を四 1	○ロ八〇	る八 7
●ロ八一	る九	○ロ八二	と九
●ロ八三	ち八	○ロ八四	ち七

（一分以內は切捨）

●三七 ツグ

所要時間（白七時五二分 黒四・二一）

（制限時間各八時間）

第十二回 冬期體育講習會

會員募集

一月四日から七日迄 本社主催・來青閣で

牛島武夫先生招聘

わが學校舞踊界の第一人者である牛島武夫氏を招聘して本社が主催する恒例の冬期體育講習會は來る一月四日から七日まで來青閣で開催する、本會は例年非常な好評を以て多數の會員を集めてゐるが今冬は第十二回目の講習會で年と共に益々その理論と内容を整へてゐる、要項次の通り

內容 一、教育舞踊と體育ダンスの理論と實際
一、基本練習
一、唱歌遊戲、體育ダンス教材の實際指導
▲注意 教材はステージ舞踊と校庭に於ける體育ダンスを半々とす

會期 昭和十一年一月四日より七日迄（四日間毎日午前九時三十分より午後四時三十分まで）

場所 京城日報社樓上來青閣

定員 一百名

會費 金二圓也（會費拂込は當直郵便又は振替「口座」京城三〇〇番を御利用下さい）

申込 申込書に會費參圓を添へて十二月三十日までに左記に申込れたし（定員に達すれば期限內と雖もお斷りします）京城府太平通一丁目京城日報社內 冬期體育講習會係

備考 會員は輕快な體操用服裝を用意のこと、全講習修了者には修了證書を呈す

講習科目

教育舞踊・體育ダンス教材

1、アマリス 2、太平洋行進曲 3、美しきダニユーブ 4、君ケ代行進曲 5、鐵の兵隊さんの觀兵式 6、帝國萬歳 7、僕等の海軍 8、夢のワルツ 9、薔薇のばら 10、花かげ 11、雀の子供 12、紅日傘 13、龍泉 14、日の丸萬歳 15、ヒーサーローズ

唱歌遊戲・教育舞踊教材

▲低學年用 1、アイウエオの唄 2、おしくらまんぢう 3、お馬にのつて 4、動と稀 5、コロ〳〵 6、子供の進軍 7、桃太郎おどり 8、ネギ坊主

▲中學年用 1、チヨン〳〵三丁目 2、蝶々の使ひ 3、おちぐり 4、印度の王様 5、子供日本 6、雀の使ひ 7、チユーリツプの兵隊

▲高學年用 1、月をたゝへよ 2、砂山 3、おぼろ月夜 4、サンタルチア 5、埴生の宿 6、ほゝじろ鳥

其他

推薦 朝鮮總督府學務局 京城日報社特輯 輝け朝鮮・伸びゆく朝鮮

お正月映畫紹介（5）

明治一代女

入江たか子主演 田坂具隆監督

日活入江提携作品

日活入江プロ提携第一回作品、原作川口松太郎、脚色[illegible]監督田坂具隆

◇

原作はオール讀物號に載つたもので、叶家のお梅をめぐる明治花柳の巷の愛慾ローマンス

◇

出演は入江たか子、酒井米子、澤村春子、島耕二、市川小文治、高木永二等「正月第一週、[illegible]郎の『千兩纏』と共に京城[illegible]劇場封切」

ラヂオ（今）（晩）（の）

午後六時 うたのおけいこ（東）▲六時二五分講演賀田直治▲七時三〇分常磐津（東）常磐津八重八外▲八時將の助譚（大）深澤須磨子外▲八時二〇分浪花節（大）酒井雲▲九時時事解說

ドモリ矯正會を催します二十四日まで往復ハガキ御申し込みの吃音者七名に限り無料責任を以つて矯正す（瑞穂町八六伊達秀一）▲二十日夜知事官舍前でフオスクテリヤ牡二才を見失ひました兩耳茶切り（和泉町二番地一八號箭井）

讀者欄

▲何處か確實な旅館で女中募集してある所御座いませうか私は廿二歳の者內地女學校だけは出て居ります（京義線南川大浦內伊藤）▲一、京電バス、乙一九日夜三坂通で遺失す（心當りの方は三坂通一〇五金子南陽）▲冬休みを利用して

プラターヌのデツサン展 東京SPA付來る廿二日から一週間京城長谷川町プラターヌでデツサン展を開催、出品者は藤田嗣治畫伯作を始め野原熊平、濱野恒、濱野克己、山本敬輔、小野里利信、李仲生外五氏の新入選である

開店 魚すき專門店 設備完成・階上、是非一度御試食と願ひます 食堂二三階お家族室 魚すき 一品料理 明治町二（サクラバー跡） うを喜食堂

景品付大賣出 ◎御贈答用の 折鞄、旅行鞄、袋物類 二圓ヨリ一五〇圓 ◎防寒用の 毛布、膝、座蒲團 （製造販賣） 京城本町一 旅行具專門店 高木鞄店 電本(2)二二四番 二五四（本店用） 五三九番（支店工場用） 振替京城三四番

喪中に就き年賀御遠慮申上候 辯護士 法學士 小松淺五郎 京城府貞洞二十七番地 電話光化門二五四二番

コロムビア 東洋レコード 全曲揃つて居ります 本町二丁目 電本(2)〇〇四五 釘本樂器店

菊フヰルム フローム

桃屋の花らつきよう 今！東京で評判の美味 各食料品店酒店にあり

りん病 ネオチヂリン 恐るべき害毒を流す淋病、消毒の療法として[illegible] 大阪 山本回生堂 京城本町四丁目 木村藥房 全鮮藥店百貨店にあり

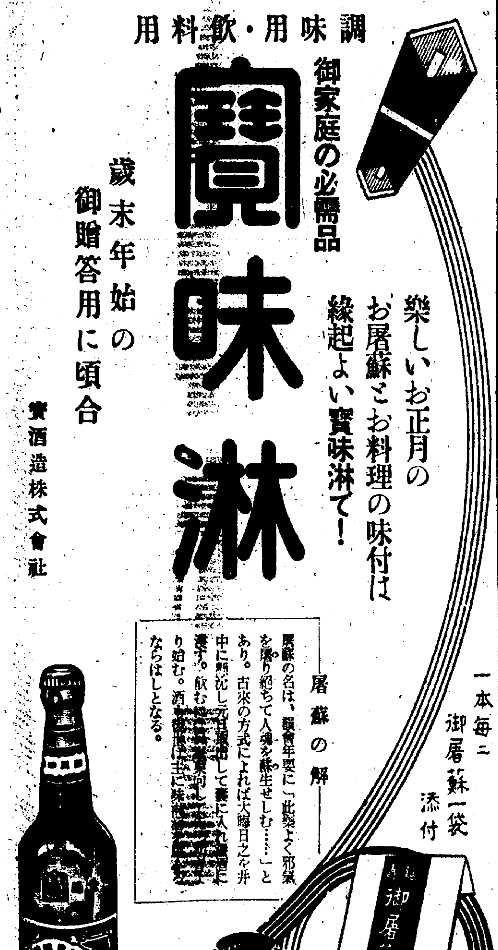

調味用・飲料用 御家庭の必需品 寶味淋 歳末年始の御贈答用に頃合 寶酒造株式會社

樂しいお正月のお屠蘇とお料理の味付は縁起よい寶味淋で！

一本毎に御屠蘇一袋添付

屠蘇の解 屠蘇の名は、歳倉年要に「此藥よく邪氣を屠り絶ちて人魂を蘇生せしむ……」とあり。古來の方式によれば大晦日之を井中に懸沈し元日早朝出して[illegible]り始む。[illegible]ならはしとなる。

特撰銘酒 銀子代 （金三圓也） 鮮產代表銘酒 東京…大阪…神戸へ進出！ 齋藤酒造合名會社

●模範的頭痛藥！ 胃腸をこわさぬ ノーシン●

竹內金庫

半島二十五年の飛躍の裏面にはその文化を育んだ優良竹內の普及網があります。朝鮮文化を語る前に無言竹內の堅實さと實績と輝しき作製良心を御覽下さい。（カタログ進呈）

近代科學にて此以上の金庫なし

株式會社 熊平商店 朝鮮總代理店

●御存じですか頭痛にはれやか●

本年の貿易尻 五十一億圓 豫想

入超も三千萬圓程度の好記録

貿易開始以來の記録

【東京電話】本旬貿易は前旬に比し輸出入とも増加したが輸出増加八百八十六萬圓に比し輸入一千三百二十七萬圓の増加を來たした爲め貿易尻は一千四百五十萬圓の入超となつた、主要商品中輸出に於ては綿布の三百萬圓が目立つたのみで、その他不變、輸入に於ては繰花二百四十萬圓、羊毛五百萬圓、豆類百萬圓、原重油百萬圓が夫々増加してゐる、輸入最盛期に向ふ今日、今後當分は本旬程度の數字を續けるものと見られてゐるが、茲に注目すべきは本旬までの日本貿易輸出入合計は五十億一千四百萬圓に達してゐることで昨年同期に比し五億六千百萬圓の増加となつてゐる、而して本月下旬も略本旬程度の貿易額(輸出入合計一億五千六百萬圓)があるものと見れば本年の總貿易額は五十一億七千萬圓となり、貿易始つて以來の最高記録たる大正十四年の五十一億一千二百萬圓を遙に突破することになる譯である、同時に貿易尻は三千萬圓前後の入超となり大正七年の貿易尻が僅少ながら出超を示した時以來の好記録であり日本貿易の著しき改善を物語つてゐる

滿洲からは四十一萬圓流入

全鮮郵便局所取扱ひ十一月中の滿洲宛郵便爲替振出金額は廿九萬四千五百七十七圓、滿洲から朝鮮に宛てた振出金額は七十萬六千五百五十八圓で差引四十一萬一千九百八十一圓は十一月中に滿洲から朝鮮に流入した勘定と爲つてゐる、尙之を前年十一月中の取扱高に比すると朝鮮振出滿洲拂に於ては一割四分滿洲振出朝鮮拂に於ては二割一分を何れも減

麗港運輸會社 新役員顔觸

既報朝鮮運送の麗港運輸買收臨時總會は廿日行はれたが左の如く役員が選任された

社長 河合治三郎
取締役 高瀬陸助
監査役 增田半八

銀塊の頽勢で 國際會議開催説

華府の贊否兩論

【ワシントン廿日發聯合】世界銀相場は依然落調やまず銀塊の頽勢は日を追ふて顯著を辿り、これに對應するため國際的銀會議を開催すべしとの議が一部に擡頭、財務省方面に對し頻りに勸說しつゝある如くである、又財務省顧問オリファント氏の如きもかゝる會議は相當効果あるべき旨を首腦部に進言した模様であるが、財務省の意向では銀使用國たる極東諸國の情勢が現在の如く混沌たる狀態にある際かかる會議を開いても何等貢獻することなしとの見地から一向氣乘りしない模様である

どこへ行く 銀塊よ 崩落やまぬ

【ロンドン二十日發聯合】連日崩落の一途を辿つてゐるロンドン銀塊市場は本日も先物相場は立たなかつたが、現物相場は二十片四分の三と昨十九日より更に十六分の七片方續落、昨年九月以來の新安値に陷つた、一方アメリカは實物の八%を引取つたに過ぎない

リラの對英爲替 久振りで立會開始

【ロンドン廿日發電通】ロンドン爲替市場にかてリラ相場は新平價切下後數週間に亘つて立會停止となつてゐたが廿日に至り久し振りに一磅に對し六十一リラ十六分の三で平價切下リラの對英爲替立會が開始された

朝鮮→內地へ 三百餘萬圓流出

客月內鮮郵便爲替

全鮮郵便局所取扱ひ十一月中の內地宛郵便爲替振出金額は六百五十一萬八千七百五十七圓、內地から朝鮮に宛てた振出金額は二百八十四萬八千九百六十二圓、差引三百六十六萬九千七百九十五圓は朝鮮から內地に流出した勘定となつてゐる、尙之を前年十一月中の取扱高に比較すると朝鮮振出內地拂に於ては一割八分、內地振出朝鮮拂に於ては四分を何れも増加

今年の鐵道收入 六千萬圓突破か

黑字の新記録を作る

本年の鐵道局業績は一般經濟界の好況と旺盛なる滿洲及鮮內の荷動きを反映し、今春來黑字に次ぐに黑字の新記録を持續し本年掉尾の十二月に入るや益々好調を辿りつゝあり、過去數年前の赤字時代を完全に切拔けた、本年四月以降十一月末迄八ヶ月間の運輸收入累計は旅客、貨物共に昨年同期に比し五百五十六萬二千二十九圓を激增して居りその內譯を示すと(括弧內は昨年同期、單位圓)

旅客收入	一七、九三一、三三〇	(一五、〇八七、七二三)
貨物收入	一七、八三五、二〇九	(一五、一〇八、七三二)
合計	三五、八六八、五四四	(三〇、三〇六、五一五)
昨年同期に比し	五、五六二、〇二九增	

で本年度の運輸收入は昨年度の五千五百萬圓に比し一割增と推定し六千萬圓を突破するものと見られるに至つた

資本一千萬圓の 高周波重工業 創立

特殊鑛製錬を事業化 一月八日創立總會

世界的發明と稱せられる中間火花式高周波電波による特殊鑛製錬法については、かねて發見者菊地秀之(元滿鐵技師)を中心に大河內正敏子などを顧問として東京上品川の東京應用化學研究所に於て實驗の結果、軍部學界方面より權威ある大發見であるとの折紙をつけられ且之れが事業化についても有望なること判明したので、愈々日本高周波重工業株式會社なる名稱の下に資本金一千萬圓(二分の一拂込)の會社を朝鮮に創立することゝなり、二十日京城利原鐵山會社に於て發起人會を開き來年一月八日創立總會を開催することゝなつた

右會社は京城に本社を置き差し當り橫濱鶴見に分工場を置き、朝鮮利原鐵山(咸北城津)にも來年十月頃工場を建設する豫定であるが、このほか分身として上品川に研究所を置くことになつた、目的は菊地秀之氏名儀の特許權及び將來得る一切の特許權を獲得し之れを使用し各種金屬製錬、各種金屬製品の製造販賣並に各種工業の經營その他を行ふ筈

尙同社の取締役會長には砂田重政、社長に小林長兵衞、專務取締役に高橋省三、菊地秀之、常務に菊池四郎、監査役に立川平、顧問大河內正敏の諸氏が內定してゐる

鮮銀券發行高 二億二千萬圓見當

最近の增加足遲延

鮮銀券の發行高は十一月頃加速度的に增加したが、十二月に入つて增加足は鈍り當初豫想されてゐた二億四千萬圓突破の實現は見込薄く、大體二億三千萬圓が最高となるのではないかとみられてゐる

即ち十一月頃の增加足は極めて顯著であつたが、十二月頃に入ると共に鮮米出廻り不振、滿洲特產品の出廻り遲延で頗る緩漫となり、大體前年度の一億九千九百三十萬圓より三千萬圓增の二億三千萬圓見當と見らるるに至つた

しかしながら發行增なる限外發行は前年に反して本年度は意外に尠く現在では未發行の狀態である、

この理由は預金の增加でコール市場よりの取入れは前月來殆んど變らず大體二千萬圓程度にすぎず、限外發行高は意外に不振を來すものと見られてゐるなほ餘裕金はこのほか二十日受入れの應急低利資金四百四十萬圓があるので餘裕總額は二千萬圓突破の二千三百九十萬圓に達してゐる、

報復關稅撤廢の 委員會開催

廿六日大藏省で

【東京電話】日加貿易の改善に關しては愈よ兩國政府の外交々涉が圓滿進捗を見せるに至つたので、來る二十六日大藏省で關稅調査委員會を開き、本年七月二十日以降通商擁護法發動によつて小麥その他カナダ商品に附加しつゝあつた從價五割の所謂報復關稅を全面的に撤廢することに決定した、その實施期日は明年一月一日となるものと見られる

寫眞は本社主催米座談會

來春の課題 統制法を續る 內鮮工業の相剋

人絹染色工業の卷 (十)

內地の染色加工業者は日本輸出織物染色工業組合聯合會の强力な統制下に染色加工料金、輸出協定、製品檢査などを施行してゐるが、業者はすべて染色加工を專門として、自家織生地を加工するものは數ふるに足りない實狀であるから、前述のやうに

朝鮮 染色業の勃興によつて人絹布移出は生地のまゝで出荷されることになると內地染色加工業の立場が侵略される結果になり、加ふるに朝鮮のコスト安價で、勢いては輸出の領域まで脅はれることになる、それかといつて朝鮮には工組法の適用が出來ぬから愈よ染

工聯 にとつては朝鮮問題が重大な意義をもつて登場した、つひに染工聯では去る九月岩田理事及び福井、神戸、京都等の業者代表を來鮮させて、表面は鮮內の業界視察といふ名目だつたが、要するに內鮮一元統制の目標について總督府や現地業者の意向を

打診 に來たのである、內地側一行の肚を判然言ふなら『速かに朝鮮に工統法を施行して內地の工統制に參加されたい、又はそれまでの暫的策として內鮮雙方の染色加工料金と加工數量につき協定を結ばう』といふのであるが、總督府當局は例によつて自分から統制問題にタッチすることを避けて此の際下手に手を出して統制問題の

規準 を作る事を恐れるのであくまで業者同士の折衝を勸めて双方を會商させた、なほ鮮內業界ではこの機會を前に朝鮮織物協會に人絹染色部を設けて全鮮七社が參加して染色

加工 賃の協定を結んでゐたが內地側の提案に對しての言分は『輸出數量及び染色料金について內地側と合理的な協調を計る意思はあるが、鮮內向染色加工の數量割當は尙ほ研究の餘地がある』として激增しつゝある鮮內の需要には極力の有利な條件を伸ばさうとしてかなり强い態度に出たので內鮮

會商 は物にならなかつた、此の間染工聯が鮮內へ大規模の染色工場を新設して總ゆる工作で以て鮮內業界をリードするといふ日本染色聯合會株式會社の出現說が亂れ飛んだ、果して染工聯當局者の口から出たものかどとかその邊の事情も不明である、岩田理事一行の退鮮後染工聯では朝鮮側の意向には內鮮

一元 統制の脈がないと見たので其後の對策を協議を續けたが差當つて前記輸入稅八分が從價稅の關係で生地移入と色物移入にハンデキャップをつけ朝鮮業界を有利にしてゐる一つの癌なので、このハンデキャップを調整するために色地で出荷する組合員には補助金を與ふることとし、稅額に差に相當する

碍當 二厘四毛を組合の積立金から交付して加工布の出荷を獎勵し十月から實施してゐる、これで果してどれ丈けの效果が現れるか朝鮮側では問題にしてゐないやうだ最近では鮮內染色業の有利さに注目して內地業者の鮮內進出が相次いで計畫されてゐるので、むしろ鮮內業者が心配してゐる當面の問題は同業者の濫立とその結果に豫想される競爭激化である

仁川海岸町三丁目 期米部 電話長七・六〇
京城黄金町二丁目 證券部 電話本局二〇七五

朝信の新陣容 三木支配人が 取締役に昇任

朝鮮信託では來る總會で專務取締役制を新設して前鮮銀支店課長讃井源輔氏の選任を見るに內定してゐるが、これと共に取締役支配人を新設し新陣容を整へるに內定した、これに現三木支配人を昇格せしめる事となつてゐる、なほ現取締役一名を監査役に選任する豫定である

京東增資株 滿株で締切

京城證券團引受の京東鐵道增資新株公募は十八日から二十日を以て締切つたが建設利息附が相當好感されて各方面より申込あり二十一日朝を以つて好評裡に滿株締切りとなつた、募入割當は證券團にて二十三、四日頃行はれる筈

穩落

鐵道局營バスは久しく問題となつてゐたが南朝鐵買收を機として愈よ實現することになつた▲バスのみでなく貨物用のバストレーラーの如き最新式のものが出現するやうでなくては本當の鐵道の隣營線とはなるまい▲鮮銀券發行高の最高は例年廿四、五日頃で、日銀券がギリ／＼大晦日に最高になるのに比べて六七日位早い▲俸給の關係からきてゐるらしいが朝鮮の特徵といふべきであらう▲停滯狀態の京城勞銀は多少乍ら增加した▲鮮內の事業景氣の向上が反映してゐる

株式 閑散裡に 保合ふ

前場 今朝は休日控へながら東阪共に保合とあり海外財電も銀塊安の外一服商狀を示してゐるので新東は一七二圓七と二一高大新九七圓三と五高日產七一圓四と同事朝新三〇圓九新鐘一五六圓丁と寄付あと阪地の變りなきにあとは僅かに二、三〇錢の小動きをみせたるのみにて無味乾燥の場面となり新東一七二圓九と二安大新九七圓四と一高日產七一圓四と同事新鐘一五六圓五と五高朝取七二圓四朝新三〇圓八と一安三菱新三六圓六と前引

大阪短期引跡

大新	九七圓四	四安
鐘新	一五八圓丁	一圓三安
日產	七一圓丁	三安
新東	一七一圓七	一圓四安

京東一報 東京からの情報によれば今朝齋藤の第三其他一店から新東の投物とみる可きものが現れ安かつたが引跡氣配の安いところをみると人氣が强張つてゐる丈け整理安があるのではないかと

放射線

▲商品の先行懸念から弱體株は盛んに賣られてゐる紡績株も全般的には惡いのに新鐘のみは獨り强い所をみせてゐる之では警戒人氣が出るのも止むを得まい、▲新東も七一圓所には賣方が利喰して來るし七三圓所は買方が手詰めて行くのだから之では動きやうがあるまい優秀株買があるとは云へ新東の取組悲觀は解消されぬ▲賣方は商品安環境の不透明からこの所泰然と腰を落付けてゐる買方も大手は賣込みを待つと云つてゐるがこの四つに組んだ勝負は大きい▲當限落後がみものである双方共に大氣迷ひに陷つてゐるから動けないのであるが動き出したら大きい一箇月も揉んでこんな年末相場ではどうにもなるまい▲跛行商狀は尙ほ激しくなりつゝあるがこの傾向がもつと濃厚になつたらどうなるか如何に優秀株買が流行しても新鐘の代引五萬餘となつたあたりを眺めると迂濶に乘出せぬ

當限落を待つ

みられてゐる

今朝海外財電は米日爲替二八弗八〇仙と高くスチールは四五弗八分三米棉三二錢高と何れも反騰したが倫敦銀塊は二〇片四分三と又もや大巾引落しを報じてゐる市場は割合に鈍感となつて該許材料待ちではあるが双方共に四つに取組んだまゝ手が出せない事になつてゐる新東の取組は漸減してゐるが新規の出動は全くないと云つてよく結局は當限落ちを待たねばと云つた人氣である而して東京地場も賣つてゐると云はれてゐるがこの邊商品惡化懸念が濃厚となつたので賣方も漸く手揃ひとなり腰を入れて來た事は見逃せない新東には賣つて出ないが側面から人絹株其他の弱體物を叩いて攻擊の手を弛めず相當の效果がみえて來た點もあるこのまゝ春まで持越すのではないかとも云はれてゐるがどうも不透明である當限落後買方が頑張つて出ると今一つ高い所があるであらうが買方が一寸氣を引いたら軟派が賣つて出る事にならう今の所解散も大體あるまいとみてゐるから材料は期待薄であるからたゞ仕手の動き一本にかゝつてゐると云つてよからう

アルミ郵船高

雜株は殆んど變らない所であるが局部的に物色買があるのみで弱體物は賣整がれてゐる前日は日魯が叩かれたが今朝は日滿アルミが二三圓三、五と奔騰した又郵船も上く買はれて親株七一圓四、五新株二二圓七、八所があつたかくて跛行商狀は漸次激しくなりつゝあるが新鐘の如き腕力で買上げて來てゐる丈けによの先行は早く警戒されてゐる山一買が果して何所まで持續するか而も山一は新東の七一圓所で相當挺入れをやつてゐると云ふから仕手の動きは深甚の注視を要する

實物前場

日滿アルミ二二圓八▲大同電力五〇圓丁▲同新一二圓七▲帝國火藥一二圓七▲朝鮮製錬一〇圓八▲櫻田機械一二圓丁▲東滿パルプ八圓五(出來高一六〇)

東京國債小甘

朝來五分利債は依然買人氣で何れも五十錢方買ければたが外貨債は講戒人氣に小甘い商狀であつた▲五分利一〇五、二〇▲一回四分利九八、六〇▲二回四分利九八、六〇▲佛貨四分利一八六、九五

大 京城明治町 大原現物店 代表電話(2)五一二一 ◎本日ノ動キ(正午迄)

今 京城府明治町二丁目 秋田株式現物店 現物專門 電話本局(2)5155 5156 5157 5159 5150 644 569 廿一日午後二時調

株式 (廿一日)

朝取短期 / 大株長期 / 大株短期 / 東株長期 / 東京短期 / 東京現株 / 東京短期喰合 / 大株短期喰合 / 朝取實物 / 朝取實物仕切定と日歩

銘柄	寄付	大引	高値	安値
朝取	[illegible]	[illegible]	[illegible]	[illegible]
同新	[illegible]	[illegible]	[illegible]	[illegible]
大新	[illegible]	[illegible]	[illegible]	[illegible]
東新	[illegible]	[illegible]	[illegible]	[illegible]
日產	[illegible]	[illegible]	[illegible]	[illegible]
鐘新	[illegible]	[illegible]	[illegible]	[illegible]
日電	[illegible]	[illegible]	[illegible]	[illegible]
帝人	[illegible]	[illegible]	[illegible]	[illegible]
拓新	[illegible]	[illegible]	[illegible]	[illegible]
安取	[illegible]	[illegible]	[illegible]	[illegible]
日魯	[illegible]	[illegible]	[illegible]	[illegible]
朝新	[illegible]	[illegible]	[illegible]	[illegible]
東電	[illegible]	[illegible]	[illegible]	[illegible]
鐵管	[illegible]	[illegible]	[illegible]	[illegible]

期米 (廿一日)

取仁川 / 大阪期米 / 東京期米 / 大阪期米喰合 / 各地期米

商品 (廿一日)

△大阪綿絲 / △橫濱生絲 / △大阪棉花 / △大阪人絹 / △大阪砂糖 / ▲現物最優等 八六〇円

外電 (廿一日)

倫敦金塊 / 倫敦銀塊 / 米棉 / スチール株 / アナコンダ株 / 米日爲替 / 英米爲替

金融 (廿一日)

△日銀帳尻 / △東京コール / △鮮銀帳尻

米界六感

前日納會の受渡米は仁川がタッタ百石で大阪五千石東京三千三百石と云ふ風に何所も意外の減少であつた▲硬軟双方が四ツに取組み提灯連が鮮米の割高で渡米が集らないとか既に騷がれた期近がこんな受渡米では泰山鳴動して鼠一疋な事に終るのが當然だらう▲二十日農林省で決定した新米七十五萬石の買上は兩三日前から噂されて居た問題とて相場には別に反響がない▲然し內鮮共に產地は擧つて賣惜みに一致せる際政府に七十五萬石の米を買上げられる事は米其物に取り强材料と云ふ外ないので歲末にかけてはまだも一段の高値は免れないと見る强氣が多い▲所がこれを弱氣に云はせると相場に對する材料は出る迄が效果のあるものだ

期米 後場一轉 急騰す

前場 政府は愈よ內地米七十五萬石の買上げを決定せしもそれは既に相場へ織込んで居る際とて今朝は依然活氣なく中八圓八十七錢先八圓九十六錢と前日の止値よりタッタ一錢高に寄付き三節は賣方の嫌氣買ひに再び九圓〆三錢と叢の高を上廻りせしも時は歲末とて買氣添はず阪地の引緩み商狀にアトは九圓丁度から〆一錢所に連節保合ひ年內中はこの邊の保合商狀に過ぎない情勢を呈して前場を終つた

後場 中八圓八四錢先は九圓丁と寄附正米高に引づられて二節同事と焦付この邊の小往來であつた

買上値を注目

內地米七十五萬石の買上げに付き市場有力者の意向を綜合して見ると無論强弱によつて多少異つて居るも大體は既に相場へ織込んで居るのでこの上大した反響はないと見る向が多いのみか要は買上げ價格を注目されてゐる即ち十年產米は公定價格引上げに依り政府も買上げの餘裕を生じて來たとは云へ三十圓以上の米を更に高くなる事を目的とする買上げとは見做し難く只明年の米價高を阻止する時の用意米としての買上げに過ぎないとせば時價より高く買上げるかは疑問である若し現在の出來値より高く買上げない時は成績の良好は望まれないと同時にそれを引當に持米を賣惜んで居る者の失望を誘致する事になりはせぬか

正米高に追隨

二十日農林省で決定した內地米七十五萬石の買上げが今朝相場に何等の反響を及ぼさなかつた事は兩三日前よりそれを氣構へ相場は引締りを呈して居た事に依るは云ふまでもなく一面には歲末として新規筋は既に商內を見送り之れを動機に腰入れ深く買進む者のない事もその一因である從つてこの相場は大納會まで餘す所僅か四日しかないので此の上大した變化は期待出來ないも何分正米としては內鮮共に農家の極端なる賣渋りに依り買附け難を痛感せる際とて今回の買上は一層强硬は免れない情勢にあるため定期も勢いその正米高に牽制され寄ユリ／＼高辿をるものと觀測されてゐる

仁川穀物出入 (廿日)

廻着 糯四、二八三石玄米二二、二三九叺白米六十キロ七七四叺大豆七、二二六▲輸移出 白米三十キロ一〇、六二〇袋六十キロ四、四五叺玄米五、六一〇叺大豆四、九五二叺

仁川期米本玉

	賣	買	先 賣	買
[illegible]	[illegible]	[illegible]	[illegible]	[illegible]

各地正米市況

仁川(十錢高)丸仁三等二十八圓五十錢四等二十八圓二十錢不合格米二十五圓七十錢、白米十一圓八十錢糯上物八錢四厘五毛中物八錢三厘五毛下物八錢二厘五毛で政府の七十五萬石買替にも大した變りなし僅かに定期の引締りに前日より五錢高を呈した

釜山(同前) / 大邱(十錢高) / 群山(强含) / 木浦(保合) / 鎭南浦 — [illegible]

凶作尻 波瀾含みとなつた 米界を觀る (1)

仁川穀協で開く

本社主催 米界座談會

米界は政府の統制法强化に依り變動の値幅が局限されてゐるとは云へそれを善用する所に將來の飛躍と興味が約束されてゐる、殊に十年度產米に就ては內地米が二ケ年續きの凶作と環境の良好に基き主觀的には誰れも更に高値を豫想してゐるが客觀的にはまだ時期尙早と既に人氣が硬化せる際とて來る新年度には如何なる迂餘曲折を描くかが最も興味深き謎となつて居るこの時に當り米界の現況と將來の情勢を討究して參考とする事は意義深きものがあると信ずる本社仁川支局が去る十五日米の座談會を開いたのもこの趣旨に外ならぬ

時 十二月十五日午後二時より
場所 仁川穀物協會小會議室
▲出席者 土居喜七、奧田智久、平井一榮、中上嘉作吉、野中喜馬藏、福島邦一、平岡宇太郎、上山達次郎、島越久則、田中重平、吉村榮左衞門、直野良平、三戸守三、高橋俊忠、辻川富重、杉野榮八、木下德三、馬場忠次郎、伊勢雄一の諸氏(順序不同)【本社側】武藤仁川支局長、李毎申支局長、中川記者

武藤 歲末御多用中にも拘はらず御出席下さいまして洵に有難う御座います、本日は皆樣の腹藏ない御意見をお聽かせ願ひ、明年の米界動向に對する參考資料にしたいと思ひます、上山さん穀物檢查所の窓からみた丸仁管內に於ける今年產米その他の狀況は如何でした

丸仁管內は

上山 斷片的に云へば―まづ米の作柄は他より惠まれてゐると考へて居たが、乾燥期に寒さが早かつたので困つたので等級からみると昨年より見劣る、殊に內地市場でも可成りやかましかつた胴割米があり、之については檢查し對策を講じようとしてゐる、檢查數は十月上旬から十二月上旬までによると玄米百三萬三千叺、前年同期(新穀から十二月十日)は七十六萬で三十七萬三千叺の增加であつた、島越さん穀物協會の總會は何時でしたかね

島越 十月十九日だつた

上山 十一月中旬玄米情勢は五割增と觀てゐたが、十二月に入ると二割五分の增に過ぎなかつた出足が早かつたのにこの現象は値段や內地市場の關係もあるが產地賣り澁りでこの分で行けば一、二月にどうなるかモウ數日で前年と變りなくなる、白米は六〇キロ四十一萬六千叺前年四十三萬七千叺三萬一千叺減、三〇キロ八十萬九千袋前年六十五萬九千袋十五萬袋增、十五キロ四四〇キロはたいしたことはない、以上白米は前年に比れし相當增えてゐる、大豆は昨年は天候の關係で惡かつたが今年は成熟よく四十三萬二千叺で前年より十六萬四千叺增、仁川地場の白米は六〇キロ十四萬六千叺、前年十七萬八千叺、三〇キロ五十四萬五千袋、前年五十六萬四千袋で、標準米查定會までは三割增であつたが不引合の爲め減じてゐる、輸移出は玄米五十一萬叺前年に比し七十二萬五千叺、前年に比し十四萬一千叺增、大豆は二十二萬三千叺、前年に比し六萬叺增、產地の情勢は玄米も原料の割高で不引合の爲め檢查は著しく減少、農家は先高見越しと前年の長期貯藏の味を忘れられず農倉に申込むものが激增、精米工場は從來より多忙でないが農家の平均賣により平均的に港に出て來るものと樂觀してゐる、次に胴割米で之れは一般的であるが今迄け人爲的であつたものが今年は天候によるもので手の施しやうがない將來は農家の乾燥法を研究せねばならぬことを痛感してゐる

義士銘々傳 (9)

悟道軒圓玉 演
中一彌 畫

序說 (9)

刺止める覺悟

多湖外記は主人能登守の堅き決心の程を聞き、諫めればとて止まることはあるまいと思ひ、

『よくぞこれまで御勘忍あそばしました、本年六十二歲に相成る此の外記も、上野介殿の如き無禮者に出會いたせば二言と言はせず直に斬つて捨てますする、然るに未だ御若年の殿がこれまでに忍ばれしは恐れながら賞すべき御事と存じます、然し諸役人の面前にて不屆者また不埒者、猿猴にして冠する者なぞと罵られし上は、武士道の手前もはや捨て置くことは成りませぬ、倘ほまた殿中に於いて脇差の鞘を拂ひ人を斬らば其身は切腹御家は斷絶、御先祖には御不孝にはござりまするが、武士道を守る身としては止むを得ざる次第、豈夫御先祖樣も不孝者と仰せられることもござりませぬ、只こゝに御心を留むべきは仕損ぜぬやう、篤と御勘考あそばせ』

『それは予も存じ居る、眞二ツに致してくれるぞ』

『仰せにはござりまするが、斬るには仕損ずることもございます、依つて上野介殿膝下近くお進みあそばし、ズバリと突いて、お刺止めあそばせ、古人も突きに損ずることなしと申し居ります、殊に御當家の御祖先武藏守樣は槍術を以つて武名を輝かし、大閤殿下に斯道の御指南をあそばし、今日も猶井流と申す槍術も殘り居ります、只今も申す如くヒタ／＼とお進みあそばし、一刀の下に……』

『ウム、突くぞ』

『御心を鎭め、萬に一ッも仕損ぜぬやう』

『それは予も承知いたして居る、伺は申置くが、予が亡き後は見苦しからざるやうに處置を致せ、弁なき主人に仕へしは其方も不幸であるぞ』

『主從は三世の緣、遠からず冥府に於いて拜顏仕ります』

と言つたが、能登守は其夜は奧方の許にも行かず、表に於いて枕に就いた。大名は男ばかり居る所を表と云ひ、奧方やお妾の居るところを奧方と云ふ。

さて、多湖外記は何うして此の事件を血を見ずして圓滿に解決したものかと大いに頭腦を痛めた。傳て聞く所によると上野介は慾惑とのこと、一體何れ程の進物を贈つてあるかと係の者を呼出して尋ねると、至つてそれは輕少、金子は一兩も添へてない、茲に於いて外記はお納戶に申附けて紗綾綸子羽二重縮緬を一匹宛、其他茶器二個に小判で五百兩入れ、外に三百兩懷中して、その夜の四ッ頃に、これ等の進物を品書に添へ、外記が附添ふて新し橋の邸を出て吳服橋內の吉良の邸へ來た。

やがて外記は門を打ち叩き

『御門番、願ひます』

斯う聲をかけると門番が、

『ヘイ誰方』

とたづねた。

『自分事は龜井能登守家臣多湖外記と申す者でござるが、御役の儀につき殿樣に御目通りを致し度く參上致しました、御開門を願ひます』

『オイ、龜井の使者が來たよ』

『取次ぐには及ばねえ、あんな譯のわからぬ大名は無え、大切な御役を勤めながら我々門番には何んの沙汰もない、あんな奴の取次をするには及ばねえ、棄てとけ／＼』

と言つた

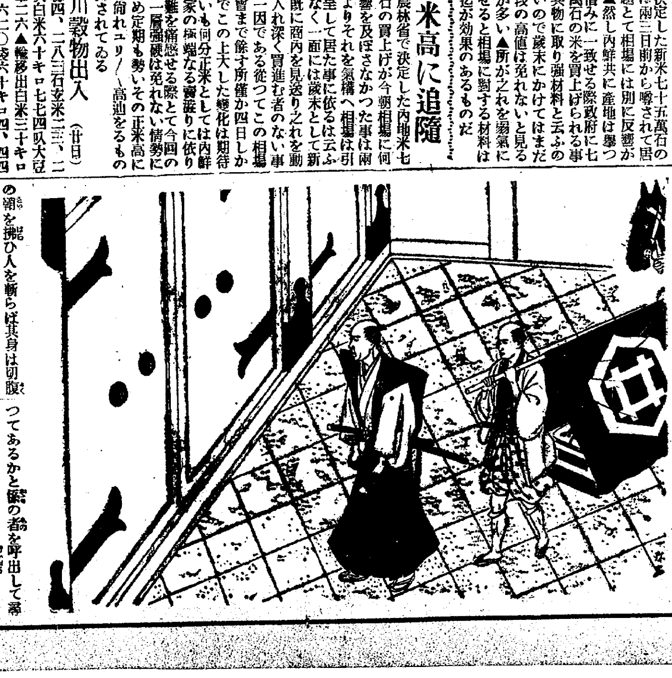

山岸
クスリ
金剛山

京城府本町一丁目
合資会社 山岸天佑堂
卸と小賣・通信販賣…
毎月営業月報發行…

朝刊 共十六頁

發行所 京城日報社
印刷人 小川三之介
編輯兼發行人 吉見島治
京城府太平通一丁目

新年別冊つき倍大号

中央公論

附録特價 壹圓

誌界の驚異!! 壓倒的熱讃裡に堂々半世紀の鴻業を畢へ、次段階への發展的巨歩を印せる新装新年號の偉容を見よ! 諸君が社會的・個人的關心事の一切は網羅され、その全貌は躍如! 今明日の必緊命題また釋然!! 愈々本日發賣!! 即刻掴め!!

自由主義者の手帖…鳩山一郎
・人間良寛…津田青楓
・アイヌに鑑へる…古屋芳雄
・藝術と思想…三木清
・文藝時評…正宗白鳥
・圍碁漫談…城西閑人
・苦悶の政府と野黨…西野政作
・職業野球時代來る…球愛山人
・美と經濟學の機動…大熊信行

眞理と戰爭…矢内原忠雄

覺書…島崎藤村

グラビア豪華版　冬山とスキー

(文)高橋健治・(撮影)長谷川傳次郎

死顔の半夜・尾崎士郎
一つの小さい記錄・中野重治
破落戸の首・室生犀星

戯曲 お忍び…泉鏡花
ひとの男…宇野千代
彼の日常生活…武者小路實篤

名作映画化 末顯…伊丹万作
支那美術論…瀧精一
ファッシズムと…大森義太郎
ミリタリズム
狂へるモウパッサン…式場隆三郎
所謂スポーツの排撃…眞鍋嘉一郎
詩…森山啓
木版畫と文・ブブノワ
名士と犬・碓氷元

時勢…菊池寛

禿頭と白髪(木村毅作)(口繪)西村五雲
◇邪宗教は何故繁昌するか…高島米峰
◇新版・財界盛衰記…太田森造

松の内行状記
新派に生きる半生記…井上正夫★
本居宣長の政治學…長谷川如是閑
◉世界經濟の新展…高橋正雄 ◉農村更生と小作法…末弘嚴太郎
◉杉山平助 ◉サトウ・ハチロー ◉美川きよ ◉横山隆一

法に於ける國家と社會…小野清一郎
◇石油國策の新提言…松方幸次郎
悲劇のマクドナルド…馬場恒吾
◇街の人物評論…杉野忠之・久米正雄・木谷實
北支巨頭論…長岡克曉
◇横界紛擾の眞相…連明角二
◇軍縮會議の動向…伊藤正德

地方財政と農民の生活

大内兵衛

中央公論年報 1936年版 別冊附錄
一九三六年に題す…(諸家)

探偵捕物實話集

前警視總監 丸山鶴吉氏激賞

「探偵捕物實話集」が「日の出」新年號の附錄として出た。警察に深い關係のある私は、少閑を得た一夜、何心なく面白さうな題目のから讀み始めた。中々面白い。小説など足下にも及ばない。興味が湧く儘に釣り込まれて次から次へと、到頭一氣に讀了して了つた云々。

小栗警視總監・浦川搜査課長等激賞す

此の内容を見よ　今までの雜誌附錄にはこんな面白い讀物はかつてなかつた

日の出 新年号 大附錄

▼男?女?針金強盜(大野刑事)
▼悲願金時計供養(篠原刑事)
▼銃拳强盜代々木の捕物(石島刑事)
▼寶永山月夜の大格鬪(柴田刑事)
▼燃ゆる情炎裸像(本堂刑事)
▼善か惡か黒狐の妖女(岡田刑事)
▼私を殺しに來た變化の仁吉(岩田刑事)
▼幽靈魔捕縛事件(横山刑事)
▼浴槽の殺人鬼(石井刑事)

日の出新年号 四大附錄つき 大好評! 三版出來!!
附錄共 特價七十錢
新潮社 發行

美容に潜む危險

これは婦人公論(十二月)(二四三頁)に日本で皮膚美容科の最高の人中村敏郎博士がお書きになつて、大センセーションを起した表題です。「粉白粉の中に色素の顆粒がまじつてゐるのはヒフをそめてゐた」との新發見を御發表になつたのです。

●パピリオが皆さんに申しましたことは遂に立派に證明されました。

ぜひ一度、藥局の五十倍顯微鏡で外國品でもどれとでも比べて下さい。

噓ではこれは書けません。

きめの細かさ!のび!のり!

世界一の粉白粉が日本で出來たのです。

フランス○○○ 商業道德上、名前は明記できませんが、どなたもご存じの、世界的のあれですが、分子はずつと細いけれど、まだあるこの黒點がヒフをそめてゐたのです。

一般…粉白粉 分子から荒いです。そして此の中の黒點が、即ちヒフをそめてゐた『色の生のまゝの塊』なんです。

パピリオ、見てない證據を見て下さい。ヒフをそめる黒點は一つもありません。そして『きめ』からこんなに違ふのです。

パピリオ

新發賣 粉白粉 十二色

●有名薬店化粧品店デパートにあり
●試用品進呈 封書で二錢切手同封御申込下さい
●定價六十錢

パピリオ 十二色
伊東化學研究所

三大將に對し 授爵の御沙汰 一兩日中に發表の筈

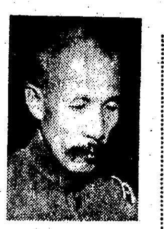

【東京電話】畏きあたりでは滿洲上海兩事變に顯著な功勞あつた左記三大將に對し、授爵の御沙汰あらせられ、一兩日中に發表の筈

陸軍大將 正二位勳一等功四級 荒木貞夫

海軍大將 正二位勳一等功五級 大角岑生

陸軍大將 正二位勳一等功一級 本庄繁

依勳功授男爵（各通）

兩事變に功績顯著

荒木、大角兩大將は當時の陸海軍大臣、本庄大將は當時の關東軍司令官たりし功績によるものである

【東京電話】滿洲、上海兩事變に對する論功行賞に關し、宮內省當局では極めて愼重なる態度をとり屢々重臣方面の意向をも徴し詮衡を重ねつゝあつたが、陸軍省よりは當時の關東軍司令官現侍從武官長本庄繁、竝に當時の陸相荒木貞夫兩大將を推し、海軍省よりは兩事變に對する功績顯著なりとして現海軍大臣大角岑生大將を推してゐるので、岡田首相は湯淺宮相、鈴木侍從長等と協議の結果前記三大將に對し勳功により男爵を授けられるやう奏上することになり、廿一日午後四時廿五分宮中に參內 天皇陛下に拜謁仰付けられこの旨內奏し御裁可を得た、發表は各閣僚竝に一般文官の行賞日たる廿三日同時に行ふことは手續上多少困難な事情があるので、別個に御沙汰を拜するものと洩れ承はる

三大將の功績

【東京電話】滿洲、上海兩事變の功勞により本庄繁、荒木貞夫、大角岑生の三陸海軍大將は授爵の恩命に浴することになつたが、本庄大將は九・一八事件勃發當時より昭和八年春まで關東軍司令官として機宜の處置をとり、友邦滿洲國の建設成長に寄せる功績は少からず、昨年第一回の論功行賞には軍人として最高の榮譽たる功一級を賜はり、今回重ねて授爵の恩命に浴したものである、荒木大將は事變當時陸相として事變の處理を誤らず、東亞平和の確保に盡力した功績甚大である、大角大將は海相として荒木陸相と協力よく陸海共同一致して難局に處し、上海停戰協定の締結その他よく時局に善處した功績は顯著なるものがあり、今回の授爵は當然とされてゐる（寫眞は上から荒木、大角、本庄各大將）

集團的協力を背景に 英の對伊積極策 注目の焦點となる

【パリ廿一日電通】英佛和協案が失敗に歸したためイギリスは今や一轉對伊强硬策に出でんとする形勢あり、フランス側に於ても去る十月二十六日以來イギリス側と交渉を遂げたる地中海における對英協力問題に對しては既に原則的に同意を與へると共に、近く愈よ英佛軍兩當局との間に具體的に凡ゆる必要なる措置について折衝を進めるものと見られてをり、一方スペイン、トルコ、ギリシヤ、ユーゴースラビアの諸國も非公式ながら夫々對英協力の誓約を與へてゐる事實あり、之等諸國の對英集團的協力組織を背景とするイギリスの對伊積極策の動きは今や注目の焦點となつてゐる

英國の提案に 引導を渡した ▽—永野全權は語る

【ロンドン廿日聯合】二十日の第一委員會を終へて議場を退出した永野全權は語る

今日 はイギリスの建艦宣言案が根本の軍縮にならないと云ふ點を徹底的に批判し引導を渡してやつた、軍備の徹底的縮減を目的とする我々の提案と現狀維持を企圖するイギリスの提案とは到底一致しないことが明かにされたことゝ思ふ、二週間で英米側の主張も十分聽取し我々の主張も勿論遺憾なき所まで行つた

今日 の會議では日本が一番發言した、爾後の會議では兎に角今日までの所では皆熱心に傾聽し我々としても誠に愉快であつた、恐らく日本は孤立無援で四圍の形勢は四對一と云ふ所であらうが、これは數で戰爭の前のことで敢て動ずるものではない、

何事 も實力である、私はアメリカ全權デヴイス氏に對し日本は英米の愛顧の下に平和を享受しようとは思はぬと言つて置いた、今日遂に日本が徹頭徹尾英米兩國を向ふに廻し堂々たる立場を續けることの出來たのは、全く國力の然らしむる所である

字句で一騷ぎ 我方頑張る

【ロンドン廿日電通特派員發】軍縮會議第一委員會休會入り間際の最大波瀾はコンミユニケ字句の削除問題であつた、即ち會議が一時間餘にして一と先づ討論を終るや委員會コンミユニケ起草擔當者たるクレーギー英外務參事官が草案を作つて會議に示したが、その末尾に

「委員會は來る一月六日午後三時十五分より再開せられ質的軍縮制限に關する討議を開始すべし」

とあつたので日本代表側は「質的軍縮制限に關する云々」の字句を斷乎として削除せよと要求した、クレーギー氏は

追つて量的問題の再審議を爲すことを確約してゐる以上削除の必要なし

と反對し佛、伊兩代表亦クレーギー氏を支持して原草案通り承認を慫慂したが、我方は飽迄原則問題先議の建前から絕對に讓らず、遂に全權連を一日引揚げさせ首席隨員岩下少將が後に殘つてクレーギー氏と渡り合ふこと約一時間、クレーギー氏は苦しまぎれに

然らばこれを削除する代り別に一項を追加し追つて再び量的軍縮問題の討議へ轉還する旨コンミユニケに挿入したい

と代案を提出したが岩下少將は飽まで削除を强硬に要求し、共通最大限主張を認めざる如何なる軍縮案にも日本は應諾の用意なきこと及び量的制限なき質的制限討議は結局徒勞に期すべき旨繰返し强調したため遂に委員會は來る一月六日午後三時十五分より再開せらる

ることと結びそれ以下を完全に削除させることに成功した

“官僚か、政黨か 跛行か、安定か” 若宮會長選擧スローガン提唱 政友會の幹部及び政調役員聯合會

【東京電話】政友會は第六十八議會に臨むに當り、その主義政策を決定すべく二十一日午前十時半より三緣亭に於て幹部、政調役員の聯合會を開き、總務、幹事長、顧問、その他役員八十餘名出席、島田俊雄氏座長席に就き若宮政務調査會長より挨拶に次ぎ、政府の無爲無能を痛烈に指摘し外交內治に於ける官僚政治の弊を難詰し、跛行的財政經濟等を難じ選擧スローガンとしては『官僚か政黨か』『跛行か、安定か』を提唱し、且解散の場合に於ける豫算關係については何等差支へなきこと、米穀自治管理法案は前議會に於ける修正通り、蠶絲處理法案は修正、肥料法案は練磨未熟として撤廢すると共に之れに對する對策を示した次いで外交（宮川）內政（倉元）國防（八角）財政經濟（木暮）產業（助川）の各部長、及び地方財政（加藤）米穀肥料（東）貿易關稅（鷲野）統制經濟（堀川）の各部長より特別委員會の決定につき詳細報告あり、審議の上之れを承認し午餐を共にして午後一時より本部の政務調査總會に臨んだ

聯合會に於る 會長の挨拶

【東京電話】二十一日の政友會幹部政調役員聯合會における若宮會長の挨拶要旨左の如し

一、外交

國際日本の急務は國防充實と外交振興に重點を置かねばならない、然るに外交方針として積極自主の旗幟を立てながら特に緊切なる支那問題を始め切實なる經濟外交の折衝にその政策の殆んど見るべきものなきことは遺憾に堪へない、要するに官僚主義外交の舊套を脫せず、人事の刷新を要すること之れより急なるはなし

二、內政

近時注目すべきは身分保障に馴れた庇護官僚が驕慢にして、所謂官僚政治の弊甚しく相當改正を要することである、政府は地方選擧に當り振肅を口にして動もすれば選擧の取締りをもつて民意の暢達を妨げ、甚しきは善良なる民風を破つて省みざるものすらあつた

三、產業

產業對策についてはわが黨從來の主張を實現するほか消費の合理化に留意すること、動力運賃を低下すること、庶民金融機關整備など緊要なりと認める

（一）米穀肥料問題

前議會政府の提案せる米穀自治管理案に對しては當時我黨より修正意見を支持すべきものと認む、產繭處理案については既に決定せる我黨の修正を根幹とし民意を容れて適當に修正を加ふべきものと信ずる、肥料業案につきては政府案は粗雜未熟案と言はねばならぬ、よつて我黨は次ぎの對策を提唱する

イ、斯業の合理化と增產を助成しやがて輸出工業の域に達せしめること

ロ、相當量の常備貯藏又は政府保障のもとに相當量の輸入をなし以て供給の圓滑と市價の低下を期すること

ハ、價格及び數量の統制に關する委員會を創設すること

（二）農村更生問題

綜合的政策に基いて根本計畫を樹立し、一方營業者の共同による生產物の自主的販賣制度を强化すると共に、他方に官僚本位の中央集權主義を打破し徒らに事業助成のみに墮することなく、專ら地方自治の經濟的强化を育成せしめたい

（三）商工中央金庫問題

政府の計畫にかかる小規模姑息な手段をもつては到底中小商工業金融の流通に資することは出來ない

四、統制問題

產業統制は業界の健全なる發達が期し利益の增進を計るにあり、これが方策に關しては各省間の調整を圖り內外地竝に日滿を貫通せる綜合的方策を樹立せねばならぬ、然して既に獨占傾向にあるものに對しては廣く一般消費者の利益を考慮してその弊を是正するに努むべく、しかも官僚獨裁の弊を避け業者の自治自制を主眼とせねばならぬ、この見地から重要產業統制法を改正存續（五年限度）すると共に、常設中央統制委員會を創設すべきことを提唱する

五、財政

國防產業兩全が國策の大本たるは苟も時局を認識するものの一致するところである、然るに明年度豫算は國防中心にして產業の閑却されること本年度と何等變りなく、跛行財政はいよいよ跛行財政を激化し、一部產業金融の潤される半面農村中小商工業を一層苦境に追込ましめ、跛行財政は公債漸減方針に制約されてをるといふが財政計畫立たずして何の健全財政あるか、この意味において公債消化力に應ずる公債を財源とするをもつて根本的財政を固むべきであると信ずる要するに議會開會を前にして問題は「官僚か政黨か」或は「跛行か安定か」にあり、我黨は立黨の精神に則つて立憲政治を確立し積極的實行によつて財政の跛行を是正し、所謂兵農兩全の實現を期せねばならぬ

政友會內部の 對立露骨化 國體明徵問題を繞り

【東京電話】國體明徵問題に關し政友會首腦部としては來るべき議會にて本問題を中心とする總括的內閣不信任案を提出して雌雄を決せんとする方針の下に種々部內工作を進めてゐる、然るに本問題に對しては黨內一部に問題發生當初よりこの問題に觸れることを好まざる一派があつて、悉く反對の態度を執り、黨內硬化を牽制して來たが愈よ議會の開會も間近く之れに伴ふ黨の態度を決すべき時機に到達したので、この反對運動は愈よ露骨となりこの一派たる野田、名川、宮脇の諸氏は廿日夜日比谷陶々亭に同志の會合を行ひ堂々と反對の意思表示をなすに至り之れがため、黨內の熱心なる國體明徵派を痛く刺戟して茲に明徵派との間に險惡な對立抗爭狀態を惹起し、黨の不統一を暴露し心ある者は遺憾としてその成行は頗る注目されてゐる

有志代議士が 時局問題懇談

【東京電話】政友會の野田、木暮、宮脇、名川、鈴木（英）等有志代議士十數名は二十日午後六時日比谷陶々亭に參集、國體明徵問題を中心に時局問題に關し種々懇談の結果

國體を明徵にすべきことは國民として毫も異論の存せざるところであつて、この問題を政爭の具に供することは問題の性質上好ましからず、依つてこの問題を論議することは差控ふべきである

といふに意見一致し、更に對支政策に對して

現內閣の如き無爲無力なものに非常時を擔當せしむることは國運の進展を阻害する惧れあり、この見地より總括的不信任案を提出するを可とする

と申合せ九時半散會

極東權益の保持には 日本と提携が必要 英に日英同盟復活說さへ擡頭

【ロンドン二十日電通】軍縮會議はクリスマス休暇となり總ては來年に持越すこととなつたが、顧みるに會議を通じて受けたる印象は英國が豫備會商當時よりも我主張に對して一層强硬なる態度を示したことである、之は英國から見れば當然の事であるが、最近の北支問題が內面的に作用してゐることは疑ひないが、他面英國代表の一部に於て日本の極東に於ける發展はその國情、もつと的確に言へば日本人の旺盛なる精神力の然らしむるもので、外部から力を以つて抑壓出來ないものであるとの認識が深まりつゝあり、英國がその極東權益を保持するには是非共日本と提携してその協力を得なければならないとの見地から、日英同盟を復活すべしとの說が擡頭してゐる、勿論之は大勢を支配する迄には至つてゐないが、實利を重んずる英國民が現實に目覺める時が來るであらうと期待されるのは强ち空想とのみ一笑に付されず、之は一に我が實力と外交政策の遂行如何にかゝるものと見られる、而して一方又英米提携の可能性も見逃し得ざるものであるが故に會議が不幸失敗に終つた場合その後に來る國際政局の推移に最も深甚なる注意を要するものと見られる

三國對立の儘 休會に入る 軍縮會議暗雲晴れず

【ロンドン廿一日聯合】海軍縮小會議開會以來前後二週間帝國政府の共通最大限方式とイギリス政府の建艦宣言案とを議題に日、英、米三國代表が折衝論議を重ねたが、結局三國政府の見解は豫備會談以來何等變化なく三國對立のまゝいよいよクリスマス休會に入つた、永野全權を始め帝國全權團は不脅威不侵略の原則を說き徹底的軍縮を强調、健鬪大いに努めたが結局比率主義を名目的に打破した程度に止まり、完全に各國代表を說得するに至つてゐない、殊にイギリス代表部の如きは豫備會談以來の豫想を裏切り、外面的には帝國全權團の意向を尊重するに努力してゐる樣子だが、事實上はアメリカ代表部と完全に合作してゐることは疑ひ無い、更にヨーロツパ政局の微妙な關係から佛伊兩國もイギリス政府の主張を考慮してゐるので、會議の歸趨は理論鬪爭の結果如何に拘らず結局四對一で帝國全權團は事實上孤立を免れないものと見られる、しかしながら一方イギリス政府の建艦宣言案は幾多の不備缺陷を包藏してをり、アメリカ代表の一首腦の如き「建艦宣言案が今議題となつてゐるが議事の進捗は期待出來ない」と悲觀的意見を述べてゐる、過去二週間の討議の結果各國政府の見解對立は明瞭となり休會に入つたものであるイギリス政府當局としては各國政府代表部で量的制限案が纏らぬ場合は質的制限で纏めようとしてゐる意向らしいが、帝國全權團では量質兩制限を不可分とし、量的制限が成立しないうちに質的制限を提議することには絕對反對する方針であり、その間何等新しい提案が出ない限り休會明けの會議は忽ち停頓に陷る形勢で、結局會議は何等成果を收めず一月下旬終了するのではないかと見られてゐる

休會を利用して 永野全權パリへ

【ロンドン廿日聯合】永野全權はクリスマス休日を利用し廿二日午前十一時ロンドンを出發パリに赴くこととなつたが、パリに一泊佐藤駐佛大使と交驩を遂げたのち更にカンヌに赴き年末まで滯在する筈である、永井全權は休會中も引續きロンドンに止まる豫定である

蘭印日本移民 入國割當數 百名と決定發表す

【バタビア二十一日電通】蘭印政府は二十一日明年度移民入國割當數を發表した、右に依れば一九三六年度における蘭印への日本移民入國割當數は百名と決定した

喜多大佐新京着

【新京廿一日聯合】參謀本部支那課長喜多大佐は北支視察の歸途廿一日午後二時飛行機で新京着直ちに關東軍司令部に赴き西尾參謀長、山形參謀と會見、北支那情勢竝に北支那問題につき協議した

磐城セメント 定時株主總會

【東京電話】磐城セメントでは二十一日定時株主總會を開き當期利益金處分案（配當年八分据置）を可決した

ラヴアル內閣の運命 廿七日の外交討議で決せん

【パリ廿日聯合】ラヴアル首相はジユネーヴから歸還後直ちにエリゼー宮にルブラン大統領を訪問、前後一時間に亘り重要協議を遂げたがパリ政界はラヴアル首相の辭職說を繰り、早くも後任首相の下馬評が宣傳されてゐる有樣だ、尤もラヴアル首相が和協試案失敗の責を負ふて今明日中に辭表提出の擧に出でる事は期待出來ないが、一般に二十七日に豫定されてゐる下院の外交討議がラヴアル內閣の死活を決するものと見られてゐる

三原則に對し 蔣氏は確認言明 漸次具體化を見よう きのふ有吉大使語る

【南京廿一日電通】蔣介石氏及び張群氏との會見を終つた有吉大使は、今朝歸任に先立ち午前十時半總領事官邸で語る

今度の南京訪問は歸任が未だつたので兩氏との會見時間も短かつた、廣田外相提案の三原則に對しては蔣介石氏は重ねて確認を言明されてゐたから漸次具體化を見るに至るであらう、北支問題も北支の現實に則して之れが解決を圖ると言明したから、北支の日支兩國當局者の滿足すべき解決方法を講ぜられると思ふ、蔣介石氏は從來友邦の實權者であるにも拘らず對日交涉などには間に汪精衞氏を挾んでやつて來たが、今後は汪精衞氏の代りに張群氏を立てられるであらう、この點は對日態度は變らずといつてよからう、學生運動の取締りは支那側當局に任してよいと思ふ、又任して置いた方が早く鎭まる、日支關係の大體の空氣は未だよいといへないと思ふ

民政黨特別委員會

【東京電話】民政黨の國防、產業、財政綜合强化に關する特別委員會は廿一日午後二時から本部に開會富田委員長はじめ各委員出席協議の結果

▲國防計畫樹立▲綜合的產業政策確立▲中央地方の財政調整直し▲公債政策の確立とその信用維持對策▲通貨政策の確立▲國稅地方稅の根本的改革▲官業の整理及び擴張に關する方策確立

以上七項目について各議員分擔調査研究をとぐることを申し合せ、同三時散會した

松方氏が政界 乘出しを決意 ◇—鹿兒島から出馬

【東京電話】故床次氏亡きあとを承けて政界における鹿派の中心となるべく噂されてゐた松方幸次郞氏は、いよいよ最近に至り側近者の希望を容れ來年の總選擧に鄕里鹿兒島より立候補することに決意した模樣であるが、同氏は內田氏等の新黨との間に關係あるが如く云はれてゐる丈けにその出馬は各方面の注目を惹いてゐる

貴族關係議員に 陸軍豫算內示會

【東京電話】貴族院軍政關係議員に對する陸軍の明年度豫算內示會は二十一日午後三時半より永田町陸相官邸に於て開催、貴族院より約三十名、陸軍省より川島陸相、古莊次官、今井軍務局長、村上軍事、大城戶主計兩課長竝に豫算關係課員等出席、先づ川島陸相、古莊次官、今井軍務局長より國際關係と我國の軍備の現狀竝に世界列强の軍備比較論があつて後晚餐を共にし、種々意見交換の上同九時散會した

東京製鋼 定時總會

【東京電話】東京製鋼では廿一日定時株主總會を開き、當期利益金處分案（配當普通年八分、特別二分何れも据置）を附議可決した

漢口の學生團が 邦人に暴行を加ふ 三浦總領事が嚴重警告を發す

【漢口二十一日電通】漢口の學生團は二十一日も午前九時中山公園に集合の上、漢口日租界及佛租界を行進し「打倒帝國主義」「華北自治反對」を呼號して午後零時四十分頃日清汽船會社の碼頭に差しかかつた、この時邦人商館の一社員がデモ狀況をカメラに收めんと寫眞を向けた所、興奮せる學生連數十名は矢庭に殺到して同社員を袋叩きにした、急報により支那巡警が駈けつけ保護したので同邦人は辛くも危難を免れたが、學生連は同人の寫眞機を强奪し罵詈を浴せたまゝ再び行進を續けたが、三浦總領事は右は明かに反日運動なりと認め同四時半武漢警備司令及び漢口市長に對し卽日學生運動停止方嚴重警告を發した

杭州學生妄動

【上海二十一日電通】杭州各大學中學生は自治反對陳情のため南京に赴くべく約四百名が二十一日早朝停車場に殺到した所官憲のため阻止された、なほ之がため杭州發上海行列車は二十一日朝より運轉休止となつた

上海で女學生 が練り步く

【上海二十一日電通】學生示威運動は益々尖銳化し廿一日夕刻に至り約一千名の女學生は男子學生指揮の下に租界目貫きの四川路、南京路に雪崩れ込み口々に「打倒日本帝國主義」「華北自治反對」「上海より日本人を追出せ」などと激烈なスローガンを掲げ市中を練り步き、上海救國聯合會署名入りの排日ビラを撒布した、租界工部局は學生運動に對しては腫物に手を觸れる如く放遂主義をとつて寄りつかず傍觀的態度を示してゐる

內閣五十周年 大祝典

【東京電話】廿二日盛大に行はれる內閣五十周年記念式典當日表彰される廿五年以上勤續者は田村幾藏を初め計二百六十九名に及ぶが、そのうち最長勤續者は印刷局總務長今井勝十郞理事官で勤續四十二年に及びしかも無缺勤の精勤ぶり、恐らく官界無缺勤のレコードホルダーであらう、尚廿二日の內閣關係の慰靈祭に參列する歷代首相閣僚遺族六十七名に及び書記官長、法制局長官の遺族は十六人である當日祝賀午餐會に出席する舊首相は齋藤前首相、若槻禮次郞、舊閣僚は金子堅太郞伯以下卅八名である

ピツトマン氏 の攻擊演說 デリーメール紙が一笑に附す

【ロンドン廿一日電通】英紙デーリーメールは十九日北アメリカ・デバター市ラスベガスにおいてアメリカ上院外交委員長ピツトマン氏が行つた日本攻擊演說に關して社說を揭げ、左の如く之を一笑に附した

アメリカ上院外交委員長ピツトマン氏の演說は正に暴言と云ふの外なく何人も之を一笑に附するであらう、日本は自國が地理的にアメリカを攻擊し得る立場にあるかどうかは自ら十分承知してゐる筈である

鈴木（吉）代議士 刑確定で失格

【東京電話】京都市路面舖裝工事にからまる瀆職事件の京都市選出政友會代議士市會議員鈴木吉之助氏（七）外二名にかゝる上告審は、大審院刑事第三部で審理中、廿一日午前十一時四十分いづれも上告棄却の言渡しを受け、前審判が確定し鈴木氏は代議士竝に市會議員を失格した

ボ氏大統領候 補推薦受諾

【ワシントン二十日聯合】一九三六年の大統領選擧に共和黨の大統領候補に推されてゐる上院議員ウイリアム・ボラー氏は、二十日候補推薦を受諾する旨內諾を與へた

根本大佐香港到着

【香港二十一日聯合】南支視察の途にある陸軍省新聞班長根本大佐は二十一朝入港の淺間丸で香港に到着した、二十二日廣東に赴き二十三日飛行機で廣西に向ふ豫定である

人

◇佐藤得四郞氏【東京電話】大同電力取締役東京事務部長佐藤得四郞氏は廿一日午前八時卅分逝去した、享年五十五、氏は東大獨法科卒業朝鮮銀行を經て大同電力に入り、嘗つて財務方面を擔當して外債の難局をうまく善處して功績あり、その將來を期待された人であつた

東西南北

禁酒法廢止以來アメリカでは酒を密造して脫稅を圖る者が少くないので▲政府當局ではこれが取締りに手を燒いてゐたが▲最近政府所屬の一技師は酒の密造を百發百中的に搜し當てる珍しい機械を發明した▲この機械は丁度寫眞機そつくりの外形であるが中に特殊の裝置があり▲酒を密造してゐる場所の近くに持つて行くと敏感に指示針が動く▲酒を醱酵させる醱酵菌から空中に非常に澤山の細菌が振り撒かれるが▲この細菌が機械のプレートに感ずるからである▲最近實驗の結果は頗る上首尾で當局もこの機械さへあれば酒の密造▲從つて脫稅を防止出來ると意氣込んでゐる

婦女界新年号 別冊附錄 惣菜料理五百種

これは贅澤な客膳料理でもなく、御體裁の御馳走でもありません。毎日皆樣の血となり肉となる本當の御家庭料理を上手に作る秘法を公開したのが、この附錄です。これ程實用本位の料理書は他には絕對ありません。

三代續いて料理界の大御所たる 旺宏赤堀峰吉先生が

祖先傳來の彪大な研究と、生れ落ちるとからの實驗を、今度始めて書卸した、不朽の大名著です。これまでにあつた附錄とは全然違ひます。附錄といふよりは、寧ろ立派な單行本です。婦女界新年號お求めの方に、特に贈呈する良著で、これだけでも十分一圓二圓の價値があります。ぜひ御一讀を、買損ねると後日再び手に入りません。

台所の注意　鹽梅加減注意　物菜魚類調理法　川魚の調理法　乾物類の調理法　貝類の調理法　鷄肉の調理法　鷄卵の調理法　牛肉の調理法　豚肉の調理法　豆腐類の調理法　豆の煮方　野菜類の調理

一家に一冊ぜひ常備したい名著

婦女界新年號は『今日を樂しくまで』の特輯で新春の讀物、すぐ役立つ圖解記事實際記事を滿載

特價六十錢 送料附錄共七錢　東京九段一口坂上 婦女界社 振替東京二九三七

新版 昭和十一年用 發賣中

これぞ主婦の武器 貯金の出來る家計簿 この特長を御覧下さい！

1・これさへ附ければ獨りでに貯金ができます。
2・附け易いこと日本一、その日の記入が樂しみです。
3・理想的な豫算生活、合理的家計はこの家計簿から！
4・費目の立て方は實際的、その上一々記入例つき。
5・何時でも手許現金と豫算殘高が知られ財布が引締る。
6・月末に算盤不要、收支殘高、家計成績一目で明瞭。
7・うつかり買過し易い揖貫も、この家計簿で大丈夫です。
8・食費賄費に特別工夫、機械的に處理ができます。
9・多年の經驗に學理と愛用者の希望を生かした模範內容
10・初めてお求めの方も、わけなく記入できて安心です。
11・卷末附錄に重寶記事滿載、何から何まで揃つて便利。
12・丈夫な製本、鮮明なオフセット印刷、上質紙を使用。
13・定價六十五錢、一月僅か五錢餘の負擔で溢れる感謝。
14・論より證據、實物は書店で。多言は無用、是非これを。
▲お申込み次第、內容見本「貯金の出來る秘訣」を進呈。

全國書店にあり　定價六十五錢 送料十錢　東京麴町九段四丁目 婦女界社 振替東京二九三七番

新年号出来！ 婦人と修養

▼日本唯一の婦人向修養雜誌!!
口を省みて働け・鷲尾順敬
生活をそのまゝ・三谷民子
昭和十一年を迎へて・棚橋絢子
放送 玉耶經講話・淺野研眞
弟の爲には結婚しなくとも 弟は軍縮全權のタイピスト其蔭に咲く姉弟愛
苦學十七歲で專檢パスの苦闘談 島岡ひでさんが合格講合の受驗秘訣を公開！
肉身も及ばぬ十年の奉公は報ひらる 主人が感激して特報、なみよさんの奉公ぶり
五年間減食で一家を救つた智恵子さん 二食で通して遂に鳥居坂署から表彰される迄
幸運の陰にこの妻の力 夫婦協力花の飼タクを運轉する迄の妻の內助

大好評 別冊附錄 昭和婦人心得 三百五十ケ條

特價三十錢（送料附錄共三錢）　半年分一圓十錢　一年分二圓　婦女界社發行

小僧の氣轉　岡田久仁雄

大晦日の晩、借金取りにきた金貸の催促、金を告げるので、
小坊主、早速に除夜の鐘！

マスクの理由

秦新二

クリスマスのお面にはちと早いと氣つたら借金取りが來たので……

暮れのウインク　田代秀

「お嬢さん、かうしとけば、除夜の鐘が早くなるンだよ」

歳末有閑　富大作

借金なんて、要するに氣分だけさ。

煙幕　小原榮勝

メガネは中村

一、地方御注文ノ方樣ニハ送料弊店ニテ負擔イタシマス
一、學生樣方々ノ御注文ハ特ニ御便宜ヲ計リマス
一、處方箋ニテノ御注文ハ特ニ責任保證致シマス
一、御希望ノ方ハ弊店ニテ無料檢眼致マス

御指定　京城帝大眼科　京城醫專眼科　赤十字醫院眼科　道立各醫院眼科　各眼科醫院

京城本町　電本(2)五〇一七番

本社主催

上海と台灣視察

（終）　米倉正巳

八屏東公園　檳榔樹や椰子、棕櫚、マンゴー、龍眼などの老樹茂り熱帶的情緒横溢してゐる

蓬萊島の中どころ

こゝ臺中は蓬萊島の中ごろ、嘉義から約百六十キロ、彰化から山間線を少し北へ行つたところ蓬萊米の中心產地、またバナナの主產地でもある、パナマ帽やパナマ製品もこゝである、千代乃家に投宿した一行は翌早朝から市內を見學した、榮町、寳町の中心地に臺中神社のある公園綜合運動場、その脇に堀井戸から地下水を送るといふ珍らしい設備の水道水源池貯水塔をみて芭蕉檢査所でとても美味しいバナ、のご馳走になつた

本場バナナの味よ

智慧の實といふバナ、全島の產額三百五十萬籠の內百八十萬籠は臺中州で產出するのである、檢査日でなかつたので、山と積んだ市場の盛況は見られなかつたが、朝鮮とは直接取引があるとて大いに歡待してくれた

朝鮮で喰べるバナ、、即ちこゝの合格品はまだ青い品である、滿洲輸送日數を逆算してこれが滿洲東京、大阪（陸上地　神戸、門司）と區別する、そこで更に小賣豫定日數をみて人工成熟さすのだから味は凡そ產地で喰べるのと異つてゐる、臺中では自然成熟の現品だから大きくてとても美味しい、本莊氏から朝飯を少し加減して行けといはれただけあつて數本は瞬く間に喰べて仕舞つた位であろ、果物王國台灣の代名詞に使はれてゐるバナ、の眞價は本場ではじめて成程と思はれた

◇台灣の並木ハ鳳凰木の並木は世界に誇るべきものである

綠川四季のみどり

臺中市の東部を貫流する綠川の清流は大いに旅人の心を惹きつけたモダン都市の眞ん中で、兩岸には糸柳茂高は四季綠を含み、十萬都市の市中川とは思へない幽邃さがある、こゝも羨ましい樹木多い綠の街であつた

觀察終つて台北へ

彰化に引返して海線を經て台北に歸つたのが十五日、この日は自由行動で、本島一の富豪林本源氏の壯麗な殿宅を參觀した

かくて旬日に餘る台灣の全視察日程を終つた一行は、再び台灣博で最後の名殘を惜み、六日正午日の丸旅館を出發、午後二時基隆出帆の近海郵船吉野丸に乘つたのである

さらば常夏の國よ

思ひ出深し常夏の國！綠濃き蓬萊島にさらばを告げる基隆埠頭別れのテープは張られた幾百條のテープはボーツといふ物悲しい吉野丸の汽笛と共に切れてゆく、同船した永井前拓相や赤井陸軍中將、久世市長が引率する博多のドンタク團など甲板から殘り惜い基隆埠頭をみつめてゐた

港を出た九千トンの巨船吉野丸は俄然揺れ出したアジンコート燈台脇を通る時など流石の大船も上下五十尺の動揺、特に名前を秘すが一行の誰れ彼れキヤビンに引籠つた切りだ、中には洋服、脫ぐ間もあらずそのまゝ寢台にもぐり込んだ向もあつた、勇氣を鼓して中川總督、平塚長官、堀田總長、河村台日、宮本台南州北長らに感謝別離の無電本社に無電を打つた、この夕食安武、宮川、西田、石橋、平本、齋藤、增田氏ら約三分一

颱風で木の葉搖れ

基隆乘船の時から雲行が悪かつた颱風の本家石垣島、宮古島沖は木の葉を流したやうな激動、流石にデツキゴルフ組もそれ所ではない博多ドンタク團も長くなつてゐた船旅二晩三日、九州が見え、五島列島に差しかゝるや漸く穩まつたさてそうなると現金なもので、食堂は賑やか、遂にわが視察團の肝入りで博多ドンタク團が二等食堂で自慢の演藝を披露に及び大喝采を博した、船は豫定通り三晩四日の浪路を乘切つて豫定の通り十九日朝門司へ着いた

廿日ぶりで歸城す

晝の關釜連絡船は油を流したやうな靜けさ、船に弱い康翁夏さんも大安心、夜釜山鐵道會館での解散宴で木寸、團長の發聲で今後の交誼を誓ひし、廿日早朝廿日ぶりで懷しの京城に歸つたのであつた

わが視察團記念會

十日團員の安武老が經營する本町バーでわが上海、臺灣視察團記念會が鮎澤幹事の斡旋で開かれた　集るもの山本團長、鮎澤、赤崎、石橋、岩田、木寸、金、兒玉夫妻、西田、長谷川、平本、增田、宮川、森、安武、椅寸の諸氏と私、全部で十八名、椰子の實、台灣鬮を飾つた食卓に安武老の特別サービスによつて夜の更けるまで散會しやうともしなかつた、長谷川夜の團長は上海からの支那刀を持つて來た、安武、長谷川、兒玉三老頭老の羅中共同陣叢爵、兒玉夫人の上海感想酒落平木氏の伏見丸酒あたりの話、山本、木村氏らのカメラ縱譚等々、增田長老の視察團感謝談に、これを機會として京日をして今後更に支那、南洋、満洲の視察團再組織を提唱、満場これに讚して京日旅行會をつくれの激勵の言葉があつた

□□□□□□

記念すべき十一月三日、一行は臺華丸伏見丸で扉島立ちの日を期して毎年團員一堂に會してこの旅行の思ひ出にふけることになつたのである（了）

新刊紹介

朝鮮物產案內

朝鮮及滿洲社編

第一農產、第二林產、第三鑛產、第四水產、第五工產の五項に分類し朝鮮に於ける產業の趨勢を懇切叮嚀に解說したものである、從來この種の著作は數々あつたが本書の如く直截明瞭に解說を試みたものは他に類を見ない、產業關係者に取つて至便の物產案引書であるばかりでなく、小學校普通學校中等學校等に於て有益なる參考教材である（定價八十錢京城府旭町四四朝鮮及滿洲社發行）

昭和十一年日用便覽

總督府觀測所編纂

總督府觀測所編纂昭和十一年日用便覽が出來た、今回は非常な新味が盛られてある、潮汐表は從來朝鮮日本海沿岸に就ては記載されてなかつたが日本海の標準港輪島港の每日の潮汐表を揭げこれから直ちに推算出來るやうになつてゐるので朝鮮全海岸の潮汐が判るやうになつた、過般の暴風警報の改正、氣象特報の新設で大分面喰つた向もあるやうであつたが、本書にはその信號式圖及解說が示されてゐる、之に附隨して天氣豫報の改正もありこれ丈けは是非共至急一般に徹底させたいことであると觀測所では云つてゐる、附錄の氣象用語解は氣象學辭典とも云ふべきもので、三百數十語について平易に解說したもので一般にも參考として好適なものである（定價六十錢、觀測所內講話會發賣、鮮內各測候所に申込めばよい）

僕の見た台灣樺太

小牛夢坊著

台灣と樺太の旅行記である、步きつゝ、感じつゝ、そして正義の情熱を燃やしつゝ、自由に書き捲つたものである、その熱が讀者を惹き付け、その正義が讀者を動かす、隨分思ひ切つたことを云つて居るのに、この人のペンにかゝるとそれを面白く讀ませるから不思議である、著者獨特の挿繪が少いのがちと物寂しい、矢つ張りその人の特長はどこまでも發揮させたいものである（一圓八十錢東京京橋木挽町一ノ二三日滿新興文化協會發行）

純國產　胃腸障害なき

山川アスピリン

適應症　感冒　頭痛　齒痛　神經痛　ロイマチス　月經痛

定價　2錠入 15錢　6錠入 35錢　12錠入 65錢　20錠入 90錢

【全國有名藥店百貨店ニアリ】

額面用高級印畫（四ツ切）

名勝藝術寫眞

第三回發表

三等　名勝藝術寫眞一葉宛　九百六十名

【山梨縣】長田秩、小林茂雄、長田ゑい、田中千秋、長田史郎、中山はな、伊野武、平井吉郎、小澤もん、保坂清、佐野常代、佐藤、長田元子、清水義政、一木雄二、長田熊男【靜岡縣】岩本昌子、久保田桂一、清水德一、山本政司、牧野こよ子、鈴木良平、深澤幸子、牧田正、鈴木德次、牧田とも、篠原孝四郎、小林誠平、牧田二郎、野島新作、佐藤和子、松井健彦、池田博吉、菅沼悦子、相磯晃、望月せつ、牧野九市、野島、石井清、【愛知縣】渡邊石貞、山田直彦、山田雄三、竹中誠三、松田泰、森藤孝子、櫻井靜子、谷野靖一、川崎屋支店、高木鈴子、石井清、久野五郎、芝山忠美、山本武二、松田豐太郎、河村武雄、小笠原稔、瀨木かねを、岡本榮太郎、福永正也、山田雪子、竹村榮雄、寺本英雄、飯田儀次、村瀨鐵子、石田誠宏、松田とく、大橋俊明、鵜飼萬次郎、高木綾子、瀨木てる子、飯田次郎、村松豐、渡邊とし子、石川良晴、飯田智子、大橋須一、森藤郁子、伊藤聚、山本正直、江本正信、若山靜子、西村昌夫、久野知惠子、寺西松義、川村寅雄、瀨尾まつゑ、山本甫、上田みつ、高木勝男、高木茂、高木次朗【岐阜縣】日影二郎、青木良次、中田俊夫、野村孝子、松野禎二、鷲哉祐五郎【三重縣】小林清祐、四方利一、角谷友三郎、川瀨英太郎、森岡達、稻垣晃、倉田齊禮【滋賀縣】佃禮次郎、中島政藏、山田佐喜子、喜多村秀子、西村正敏、淺野修吾、中島好太郎、外池光三郎【京都府】服部清、森長太郎、岩佐俊郎、平塚喜八、井上嘉福、杉江芳一、大島富造、佐藤國造、內藤卯三郎、大西保太郎、中野猛郎、田村寬一郎、中西清、四方幸一、吉田茂、水谷新助、大庭忠一郎、屋敷幸太郎、藤井興三松、足利浩直、芦田德作、杉浦二三郎、杉浦、竹內亥三美、桑山正次郎、朝田安明、太田俊三、大河內浩二、室忠一【和歌山縣】九鬼節子、和本明、藤井明、米田八重子、入川鶴、五味良和、高芝久吉、釘貫福十郎、山本勝三、藤田寧、楠木清、上野章太郎、津村良一郎、上野敏男、入川光三、古井二郎、市川豐、鹽崎慶次郎、吉備龍三郎【奈良縣】井上汎子、速水留次郎【兵庫縣】丸市喜好、堀口萬藏、三宮榮藏、高井克巳、中島克、伊藤常世、濱田佳雄、大槻修造、田村享子、矢部ゆり、松村キシヱ、福吉信次郎、松田勇、大手藥局、天羽章、矢部嵐子、大保武進、森安二郎、有吉秀男、藤原經雄、曉部三郎、石川美郎、比山太郎、大森鹽太郎、勝部良三、武內壽子、宮本武男、オキツ藥局、島田敏也、小林源造、實川政男、永田種二、寺內光、福田政男、高木庄助、大谷靜雄、長瀨藏、三木靜子、小島正雄、淺野伯史、松川良子、井上基眞、高橋千代子【岡山縣】梶谷富子、小山八千代、横山三郎、梶谷金平、山下一二、毛塚善三、笠原一郎、和田馨、山村完實藥局、【廣島縣】片岡五十吉、世戸原房子、谷垣好章、中田正廣、佐々木和雄、伊ヶ崎敏久、天滿正生、宮本萬里、竹重喜功、植繁雄、廣川一男、齋藤庄三郎、河內由莊次、田中定夫、小林耕男、富田綾子、森田愼一、松江彰雄、岡本榛子、田中年雄、重名賢治、上河內光枝、村越眞治、加藤芳邦、西脇久一、民沙賀忠雄、中岡泰一、青木豐三郎、堂本武三、高井稔、富田敏郷、高橋信雄【鳥取縣】齋藤要、森下敏雄、堀川岬子、美柑英男、青木敏子【島根縣】濱田尚、森脇壽夫、森脇スミ、森脇通夏、山田春、多田納敬藏、安武勉、小澤幸夫、森井誠吉【山口縣】河野善一、宗良原良一、瀨長清、中村清子、藤田潤一、清水武彥、藤井藥局、兒山三彥、中村善亮、小中善吉、藤井克巳、重田一夫【愛媛縣】武市文子、山本要、菊地金三郎【德島縣】湯淺次郎、湯淺正明、橋本照子、平田太郎堂、川村武道、勝橋精、田丸ハルヱ【香川縣】田岡とサヱ、瀨宮武男、神原修、前川茂、青木徳光、小川勝士、神原とみ子、上田武彥【福岡縣】柳瀨、小谷正春、小田四郎、松尾妃命堂、三上ふじの、網谷二三江、合志資夫、池田謙子、島村孝映、一田亥親、池田直、副島政人、宮永俊一、久保山克美、武合清、谷力藏【長崎縣】飯盛龍藏、橋本勇、松尾桂代子、汎士千代子、海保藥局、高橋トンコ、三宅吉民、島原藥局【大分縣】河野唯次郎、瀨川益雄、神間榮三郎、袖佐康一、大野三郎、渡邊久和、園田勝美、和田實、幸保雄、園田秀子、關芳藥局、芝井保高【熊本縣】遠山絹子【鹿兒島縣】鍋倉正孝、江夏碧夫、田邊伊兵衛【朝鮮】松本要、讀井はまゑ、村山莊一、山本昌美、鄭撰海、金鐘文、高森哲、松本武彥、大內みどり、似內杜三、篠原欽一、柴田祐輔【滿洲】前田順子、岡吉正

尚三等當籤者は以上で全部發表濟となりました。並に重ねて應募者各位に感謝いたします。

景品は本日一齊に發送致しますから御承知下さい

發賣元　京城　三木商店藥品部　東京・大阪

製造元　山川製藥株式會社

明朗な木都城津
貯木場擴張内定し 營林署移轉も近し

【城津】茂山營林署長岡田信三郎氏は本府農林局加藤課長と共に十七日來城、鄭道知事と木商方面と種々打合せするところあつたが以上に關するに奥地本材の氾濫に昨今益々狹隘を告げつゝあつた、城津貯木場の擴張が愈よ内定したのでこれが下檢分を行つたもの如く同擴張計畫によれば現須川洋行製材所隣接の民有地約二萬坪を買收し直ちに引込線を敷設する模樣である、なほ茂山營林署の城津移轉も愈よ明年度早々實現する模樣で木材港の前途は輝かしい

脊に腹は替へられず 板挾みの船主達
漁船員の罷業怖さに歩合金を復活 さてこの納りは？

【咸興】既報、目下明太魚の盛漁期にある西湖津に去る十五日機船底曳船員の同盟罷業が起り、同日午後三時半頃二十三隻の船員約二百名が出港間際に船主、機關長を殘して下船してしまひ、海水浴場の廣場に圓陣を作つて何事か協議してゐるところへ船主と駐在所員が駈けつけ、取敢ず各船代表者二十餘名を駐在所に招致して罷業の原因を訊ねたが要求が具體的でないため一向に埒あかず、困つてゐるところ折よく視察のため來合せた林道產業課長が仲に入り、手際よく裁いたため爭議突發後僅か七時間でうやむやのうちにどうやら納まり、全船出港した

この風變りな罷業は船員の獎勵歩合金復活要求から起つたもので組合の內規によれば若し船主が餘分に歩合金を出したときは五百圓の罰金といふことになつてゐるが船員側ではどういふものかこの要求をはつきり言明せず、兎も角爭議が解決して出漁はしたもの〻今後沖でまた罷業をやられたらそれこそ大損害なので船主達は脊に腹は替へられずと五百圓の罰金を覺悟で去る十八日歩合金復活を決議し組合へ通告したがさて組合でこれをどう裁くかゞ問題で兎も角強力な機船底曳網組合の牙城にひゞが這入つたことは事實である

國境新撰組
茂山署で結團式 不眠の警備を開始

【茂山】國境第一線にある茂山、三長兩署が聯絡をとり一昨冬初めて組織された徒歩、騎馬の兩特別警備隊はいはゆる國境新撰組と呼ばれ文字通り不眠不休の冬の警備陣に偉勳をたてゝきたが今年も愈よ豆滿江結氷して對岸の匪賊が鮮内を覗ふ季節となつたので茂山署では去る十九日午前十時半から木の香新しき同署神殿前でこれが結團式を擧行した

式には松澤守備隊長、小泉憲兵分隊長、朴郡守、國松税關所長其他關係者多數列席し、下飯坂咸北警察部長の訓示(梅津署長代讀)濱村三長署長代理の訓示、吉永徒歩分隊長の答辭があつて閉式後一同冷酒を酌み交して祝杯をあげ萬歲を三唱して散會した

なほ特別警備隊の徒歩分隊長は吉永、騎馬分隊長は毛利兩巡查部長で同夜から直ちにそれ〲部署につき不眠の警備を開始した

漁業種別の鰮漁獲高

【咸興】近年にない大豐漁を見た鰮の漁獲高を業種別にすると左の通り

帆船流網三四〇、六四三樽、機船流網九、七四七樽、株船巾着網一、一一七、七二八樽、定置九八、一五四樽

埠頭に滯貨の山 特產積出で 淸津港活況

【清津】港の北鮮特產物積出しは比較的閑散であつた十一月の後を受け十二月に入り俄然活況を呈し大豆の動きだけはまだ本格的でないが豆粕、小麥、粟等は平均毎日五十車も押寄せ、十八日現在で二百五十車約八噸の滯貨が、既に山をなし各定期船は何れも滿腹で出港してゐる

咸興藥令市 依託申込殺到

【咸興】咸南の藥令市が漸くその趣旨が周知され、最近道衛生課宛に各道の各郡及び森林保護區等から依託申込が殺到し井上衛生課長は「まるで漢藥種商になつたやうだ」と微苦笑の態

匪賊の巢窟を燒拂ふ

【惠山】臨江縣七道溝二、三洋岔附近に潛居中の文明軍の殘黨六十名に對し三浦指導官は、再三歸順を勸告したが應じないため、十八日愈よこれを討伐すべく一隊が同地に向つたところ逸早くこれを知つた賊團は何れかへ遁走したので三浦指導官は賊の巢窟と目される家屋五十戸を燒き拂つて引揚げた

雪中の運材

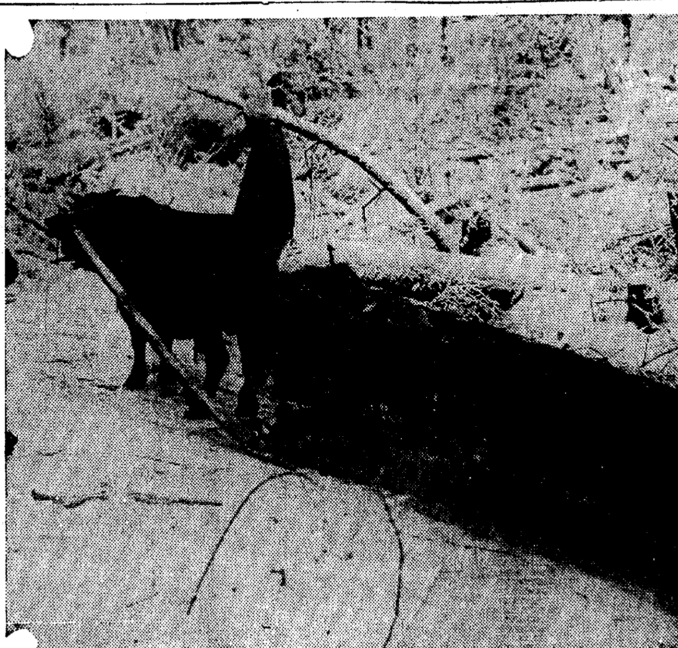

(江界營林署所見)

【豐庫江原道の 山の幸海の幸】

原州郡の巻

男入るべからずの 風變りな朝市
見事な實を結ぶ更生運動 棉と漆がご自慢

原州特產の白眉は棉と漆である、目下實施中の棉作獎勵計畫によれば昭和十七年には作付面積九百町歩收棉高百一萬斤目指……この內七十萬斤は移出しようとの意氣込みであるが、初年度既に計畫に對し反別に於て二五町歩、收棉高に於て六萬斤、移出量も四萬七千斤を何れも增加してる點から見ても斷然機會性があり、しかもそれが殆んど婦人の力によつてなし遂げられてゐるのは結構だ、漆は內地產に劣らないといふ折紙つきでこれが增殖は組合員八百名を有する漆組合の事業としてやつてゐるがなほこれを助ける細胞機關として面漆栽培實行組合が設立されてをり、昭和八年から十二年に至る五ヶ年を第一期としこの間四十八萬一千本、兩年の第二期には四十萬本、十五、六兩年の第三期には四十六萬二千本を植栽する計畫をたてられてゐる

◇―◇

元來原州郡は純然たる農業郡であるだけに農村振興施設は實によく届いてゐる、昭和七年十一月各面各部落に強力な振興會が組織されて以來物心一如の更生運動は見事な實を結びつゝあり殊に所草面斗滿里模範部落の如きは全鮮にその名を知られてゐるがこれが指導の任に當る當事者の苦心を偲ばなる程「ローマは一日にて成らず」の諺が肯ける、然らばいはゆる農家更生の三大目標を達成するため原州郡では如何なる施設をしてゐるであらうか、左にその大要を誌さう

▲食糧充實＝麥、馬鈴薯の改良增殖を核心とし品種改良、耕作法の改善、作付面積の擴張、自給肥料の增施に各機關が協力して指導獎勵する

▲現金收支均衡＝積極的收入增加と節約を圖り、剩餘金は先づ負債償還財源又は購牛、土地購入資金に充當せしめる、これがためには家計簿の記帳勵行、簡易共同染色所の設置、衣服地及び履物の自給自足、農產物共同販賣、副業生產品共同販賣等を獎勵する

▲負債整理＝金融機關の活動と並行して郡、警察、面が連絡をとつて高債の減免調停を斡旋する傍ら負債農家の自覺と努力を促し營農改善による農作物の增收と副業收入增加に努めさせる

◇……◇

原州名物で名高いのは朝市である夏は午前四時、冬でも六時といへば域內一定の場所に市が立ち、農產物を初め色々な日用雜貨が並べられ、毎朝五、六百人の人が押しかけるのだが面白いことにはそれが殆んど婦人に限られこゝばかりは男子禁制の女護ヶ島である、この朝市は却々歷史が古く今から百二十年前即ち開國四百十九年頃邑內の貧困者が山菜を採つてきて日用品と交換したのがその始まりといはれてゐる

◇―◇

原州邑には親和會と雜談會といふのがある、親和會は各官公署幹部をもつて組織し、地方發展の先驅をなす機關で一切の世話役は堀出金組理事が努めてゐるまた雜談會は官民有志の集りで毎月第二月曜の例會にはなるべく肩の凝らぬ話題を持ち出して談笑の裡にお互ひの親睦を圖らうといふ至つて朗らかな會である(寫眞は原州面台庄里巨里伍婦人會の共同耕作桐園)

皮肉なスラム街
土幕の減つた反映として 平壤の不良住宅猛烈に激增

【平壤】人口十七萬躍進平壤の屋根の下、繁榮を誇る商工都市の片隅に夜具もなく、電燈もなしに掘立小屋に雨露を凌ひ、莚一枚でこの寒空にふるへてゐる土幕民の調査―平壤府が最近西城里、登上里箕林里方面の哀れな土幕民を調べてみると五十九戸、二百五十五人と判明した、昨年に比べて卅六戸百五十人の減少である、これは生活程度が幾分の向上を示してゐるものであるが、この反映現象として不良住宅生活者が一千二百七十八戸の五千五百三十三人となつて昨年より三百四十七戸一千五百人の激增となつてゐる、この增加數字はまた土幕からの顚落も物語つてゐる、土幕民は行商、職工、人夫を業とし不良住宅にはこのほかに農業、小商人が加はつてゐる

警官講習所卒業式

【京城】今年最終の道警察官講習所卒業式は二十三日擧行、卒業生は二十五名

虎の子紛失 歲末らしい喜劇

【京城】京畿道高陽郡龍江面孔德里一二いふ鍛力屋さん李文星(三〇)と町藥商さんは羅南生れ方で懸命に働いた效あつて二百四十圓の貯へが出來たが節季ともなつたので一度郷里へ歸らうといふことになつた、ところで二百四十圓もの大金を懷中しては危險だといふ藏さんの親切から現金は行李の中へしまひ込むとにし、サテ十六日出發當日は威氣よく飲み午後十時半の急行にやうやく間に合つて十八日の早朝京城着、大切な手荷物を受けとつて開いて見ると念入りに藏ひ込んだ虎の子がいくら探してもないので青くなり本署を通じて十八日朝南署に右の事情が通報された、驛警察では取りあへず藏さんについて調べると藏さんは百三十二圓の送金手形を懐へと鐵道荷物便の受取證を示しての話は次の通り、結局切かなナンセンスであつた十二日の夜李さんが出發の時は時間が迫つてゐて手荷物が一緒の汽車では間に合わぬかも知れないと思つて驛に託送の時金だけを荷物から拔取り翌日この通り爲替で送りましたが時間がなくて詳しい話もしませんでした、それに宛先も孔德里としただけでしたからその手紙が何處を迷つてゐるか今更心配でなりません

惠山平元線 工事景氣

【惠山】產業開發の尖兵である惠山平元線工事により明年度バラ撒かれる勞銀は總額四十二萬六千八百圓と豫想されてゐる即ち惠山線日倂惠山間三工區の工事費は四十二萬二千二百三十二圓でこの內二十四萬八千圓が勞銀、平元線直洞線間は本年九月から十二年五月まで工費百二十萬九千六百圓で十一年度分の工費六十萬圓中勞銀は十七萬八千八百圓である

感冒大はやり お母さんご注意
學童が續々やられ 咸興の各學校休校

【咸興】最近府內に流感猖獗を極め殊に子供に罹病者多く各初等學校一、二年生は缺席者續出し、なほ蔓延の兆があるので廿日から五日間一齊に休校することになつた

校舍につッかひ棒
危い授業を續ける南浦商工校 俄然校友が移轉運動

【鎭南浦】二十糎傾斜し倒壞に瀕した校舍を持つ商工學校ではさきに日鐵より寄贈された用地が鎭南浦にあるのでこれが移轉を要望してゐたが、なか〱急速に實現せず校舍にはつゝかひ棒をして危險な授業をつゞけてゐるので卒業生中の有志白南淑、金奎峯氏等が移轉の實行委員會を組織し猛運動をつゞけ十九日には料亭常春館に記者團を招いて種々意見を交換したが移轉の場合は校舍現所在の土地が値上りで相當な價格を生むので割合圓滿に移轉出來るものと見られてゐる

チップに五百圓也
南浦青年實業家の豪遊に
女給さん顔負けして百五十圓返却

【鎭南浦】世智辛い浮世にこれは又なんと豪勢さだらう、五百圓のチップを惜げもなくポンと投げ出した話―主人公は府內某カフエーにしげ〱出入する某青年實業家山本正夫氏(二七)=假名=で貰つたヒロイン、女給のかな子さん=假名=はあまりのことにおどろいてそのうち百五十圓を返却したとはいふ、かつて菊池寛氏が百圓のチップで相當話題を賑はしたことがあるがこれは又文壇の大御所そこのけのことなので街はこの話でやかましい

慌しい師走に 病魔の四重奏
今度は恐ろしい天然痘擡頭 平北に戰慄の驀進

【新義州】俺も〳〵と一時にドッと押し寄せた師走の病魔、義州の流行性腦脊髓膜炎と江界の腸チフス、平北一帶に猛威を振つてゐる惡性感冒とこの病魔三重奏の眞只中にこんどは恐怖の「天然痘」が一役加はつて來た、しかも義州に發生したこの天然痘は新義州へと蔓延し續いて十八日宣川邑川南洞に一名の患者を發生、特有の恐るべき傳染力をもつて病勢跳梁の形勢を示してゐる、何分おめでたいお正月を間近にしての師走の病魔四重奏なので道衛生課では防疫に必死となつてゐる

崔氏豫審へ 咸產會社事件

【咸興】咸興產業株式會社の詐欺橫領事件に連坐し去る十日咸興檢事局長井檢事の令狀で收監取調べ中の現咸興府會議員崔相玉氏は二十日豫審に回附された

筋書き通り 組合長決定
副組合長は安達氏 咸北油肥組合總會

【清津】組合長前田氏に副組合長以選の爲長の辭任について報告あり組合をめぐつて各方面から成行を注目されてゐた咸北鰮油肥製造業水產組合臨時總代會は二十日午前十時から府公會堂で開催、木村新理事長席につき副組合長前回產業課長、副組合長及び名譽理事の選擧に入つたが組合將來の平和のため投票を避け推薦で決定することになり三十分休憩、懇談會に移り、據井部長が委員五氏を指名、懇談の結果組合長に李內務部長、副組合長安達誠三氏、名譽理事前田產業課長と決定、ついで總會を再開し安達副組合長及び前田新理事の挨拶、飯降議員の新幹部に對する希望意見があつてこゝに組合長後任問題は目出度解決し、ついで油肥統制契約更改に關する態度について砂笠會を開催同五時散會したなほ油肥販賣更新に關する咸北道の態度について砂笠協議の結果を仄聞するに

▲角油は從來の方針を踏襲するもこれを道別扱ひとして競爭入札をなし然も小口買受希望者及び地元硬化油業者の利便を計ること▲魚粕は從前通り三菱の一手委託販賣として從前通りの方法を踏襲すること、但し契約期間五ヶ年を多少短縮することに大體意見一致したらしい

清津港の燈 明器點燈 船は大助かり

【清津】清津港には出入船舶の夜間標識として假設燈が一つあつたきりで非常な不便と危險を感じてゐたが去る十月來防波堤突端に据付け工事中であつたアガ式點明器が去る十八日完成し、二十日から點燈した

バスとトラック衝突

【咸興】去る十二日午後三時頃長津郡中南面智水里地先の二等道路で咸興北鮮自動車の定期バスが乘客六人を乘せて咸興に向ふ途中新興郡加平面雲上里の豐上酒造會社所有貨物自動車と正面衝突しバスに乘合はせてゐた道農務課高城技手は顔面に約一週間の負傷を受けた

朝室の架橋認可

【咸興】朝室會社では長津江水電工事のため下岐川貫興里第二區地內の咸興蘇城線二等道路の一部に假道路を設けてゐるが、第一期工事完成と共に該道に復舊するので區內の河川に木橋一、鐵筋コンクリート三ヶ所の橋梁架設願を提出し十九日付で認可された

忌明けに寄附

【咸興】故劉柄義氏の忌明に際し同家では香典返しに替へ博仁會、咸興神社、中央學院、鎭炎館養育所、貧民救濟、界總院、下東森普通學校にそれ〲金一封を寄附

天野氏新任披露

【咸興】大興電氣咸興支店長大野五郎氏は廿三日午後六時からパレス會館に官民有志多數を招待新任披露宴

人の動き

▲朝吹國城警察署長 十八日上道二十日歸任

▲朱藤南產業部長 二十日國城產業組合臨時總會に臨席、二十一日洲川へ

▲竹崎警南道課長 同上

▲黃時殷氏(咸興) 十八日上京、二十四日歸任

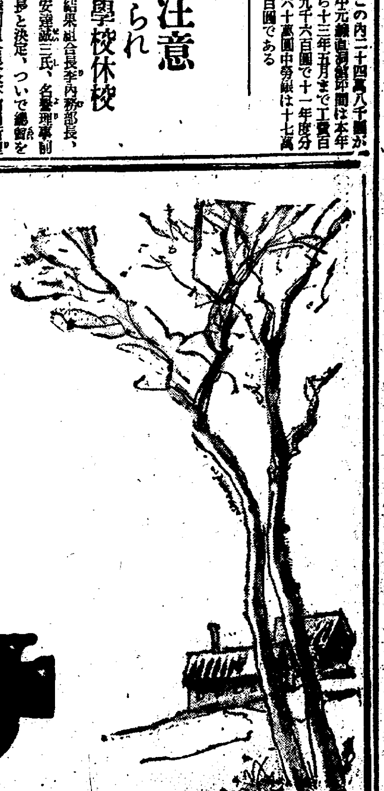

神經痛……ロイマチスなどの痛疾ある人の手離し得ない鎭痛藥です、ヅキ〳〵と錐でも揉み込むやうに痛む、寢られないなどといふとき……たゞ患部に擦り込むだけで速やかに痛みを消去します。

頭痛・肩凝 服み藥のやうに廻り道をして患部に到達するのでなく、又膏藥類のやうに皮膚炎(カブれる)を起す心配もなく、痛む場所にヂカに作用して鎭痛の効を擧げ、凝りをほごし氣分を爽やかならしめます。

打撲・捻挫 轉んで筋違ひをした、赤く腫れ上つた……すぐサロメチールを擦り込んで下さい、よく深部筋肉に滲み込んで速やかに鬱血を散らし、炎症の擴大を未然に阻止します。

凍傷豫防 凍傷で惱まされる人や或はご婦人達の水仕事の後には必ずサロメチールを擦り込んで置いて下さい、皮下に滲み込んで血行を盛ならしめますから凍傷豫防に甚だ貴重です。

たゞ皮膚に……擦り込めばよい

サロメチール

五十錢 一圓 二圓半 液狀一圓 藥店にあり

東京・大阪 田邊商店

S 712

忠南の養豚増殖
一擧に三得の實績あがり 來年も積極的奬勵

【大田】忠南における養豚増殖計畫の遂行は農村振興運動の伸展に伴ひ著しき實績をあげこれが飼料自給の方途として菊芋栽培奬勵中の處、秋の收穫によると栽培戸數八千二百十二戸、所要の種芋一萬一千八百八十三貫でその生産數量二十萬八千三百三十一貫の多きに達し平均一戸の收穫高二十六貫に達した、即ち芋は豚の好飼料であり莖は鷄舍の柵、生飼奬勵による簡易貯藏庫、肥料溜壕、屋根下其他の燃料等に利用され、花はコスモスと共に農村を美化する一擧三得のものであり、明年度は更に拍車かけることになつてゐる

五百萬圓の借金で首が廻らぬ財政難
さても辛き慶南道來年度豫算の編成 知事以下の幹部頭痛鉢巻

【釜山】押し詰つた歳末になつて繰返へされるのは何れも借金整理の一大難關であるが玆許慶南二百十二萬道民の安寧福利の重任を背負ふ道財政は既報の如く十一年度豫算編成に當り骨の折れること夥しく道債の總額實に五百七萬圓年利最高五分より最低三分五厘を上下して總計七口この巨額の借金は連年續けさまに祟つた旱水害救濟によるものが大部分を占めその上十一年度から元利償還期に入り毎年三十萬圓から四十五萬圓宛を向ふ三十年近くまで支拂はねばならぬ窮境に立つに至り貧弱で格別の財源もなく自然増加の歳入に期待するなどは夢想もされぬ狀態である彈力性に乏しい財政の切り盛りに心血を注がねばならぬ破目にある道幹部土師知事以下の苦衷は想像にあまり有る處、その一面産業交通教育には急を要する施設が山積し借金整理との板挾みに陷入り貧乏の苦心は此處にも存し明年度の豫算編成は各方面から興味をもつてみられてゐる

釜山高女校 學年の短縮論に異議が出る
府會折角の申合せも台なし 今後の動きを注視

【釜山】府會議員は過般の懇談會で高等女學校の現在五年制度を短縮して四年制度に改め明年の新學年から實現を要望することを申合せたが學年短縮は各方面から注目され影響するところも多く漸次重大性を帯びて展開されるに至つたこれに關し當局でも細心の注意を拂つてゐるが同問題は單に府會の決議のみをもつて決定される筋合ひでなく一に當局の方針によるものであり、加之女子教育の充實強化が高調される際に當り時代に逆行する學年短縮は考慮の餘地が多く實際問題としても四年制度の卒業生には就職率に直接の影響があり府會議員が入學難の緩和と學費輕減の意見のみで簡單に學年短縮の申合せを行つたことは一面輕率であるとの批難もあり短縮問題をめぐつて是否の論が多いだけ明春における釜山府政の一大暗礁と化する形勢である

大邱公營事業 街頭に活躍
市場や質屋職紹 いづれも晝夜兼行

【大邱】大邱府公營課の主要事業公設市場、公設質屋、職業紹介所乘合自動車等の社會事業施設機關はこの年末を控へて係員を總動員街頭に進出して目覺ましい活動を開始したが先づ第一に廿一日から卅日まで一般府民の歳末賣出の便を圖るため乘合自動車の運轉時間を延長して午後八時まで運轉することゝなつたのを始め職業紹介所では就職紹介に備へ臨時雇員を增員し官公署の年賀狀の宛名書等まで注文をとつて就職にあぶれの求職者に職を與へる方法をとるなど就職開拓に奔走せしめ公設市場は府内の聯合大賣出しに加盟して歩調を合はせて商品新鮮價格低廉の大々的宣傳賣出をなし府民の需要者に呼びかけ、公設質屋も府内私營質屋と共同戰線を張つて利子の低廉、金融の簡易を高唱して電話の入質申込等に對しても直に係員を派する等實にあわたゞしい年末に際して公營事業として至れり盡せりの活動振りは社會事業本來の使命を全うするものであると各方面から感嘆されてゐる

職工の文盲退治
千六百の男女を救ふ 東洋紡の精神教育

【仁川】東洋紡績仁川工場は男工三百名女工一千三百名を擁する大世帶で、この内男工百名、女工六百名は通勤者であるが通勤者中には僅かな給料で分不相應の服裝をしてゐるものが多く、殊に女工にはケバ／＼しい色物の絹紬着物やなかには洋裝にお白粉と濃粧込んでゐる者があり顰蹙以て注意を與へてゐるが、外勤者の華奢な空氣が寄宿舍まで浸潤、男女の風紀問題を時々起してゐるので、同工場では全職工に「精神作興」を強調、家庭と連絡をとり徹底を期すべく計畫樹立中で、これよりさき文盲退治と職工の教養向上を圖るため元仁川第一公普訓導を囑託職員に毎日午後三時から同六時まで三時間算術、國語、修身、國歌の練習、珠算などを教へてゐる、精神作興の計畫が出來あがれば宇垣總督が力瘤を入れる〝自力更生〟運動と足並揃へる職工の精神的指導に乘り出すことゝなつた

三人組强盜
嘘の申告に 廿日間拘留

【淸津】十八日午後十一時頃迎日郡興海面玉城洞崔邑善(二〇)は淸河市場からの歸途曲江面楠田洞の峠で三人組の强盜に襲はれ現金四圓四十錢を强奪された旨所轄興海駐在所に屆出たが被害者の擧動に不審な點があり殊に同人は常に酒食に耽つて居り嚴重追究の結果、淸河市場金台植から預つた金を酒代に費消し虛僞の申告をしたことが判明、二十日間豚小屋に打ち込まれた

冬の農村 ― 廣州スケッチ

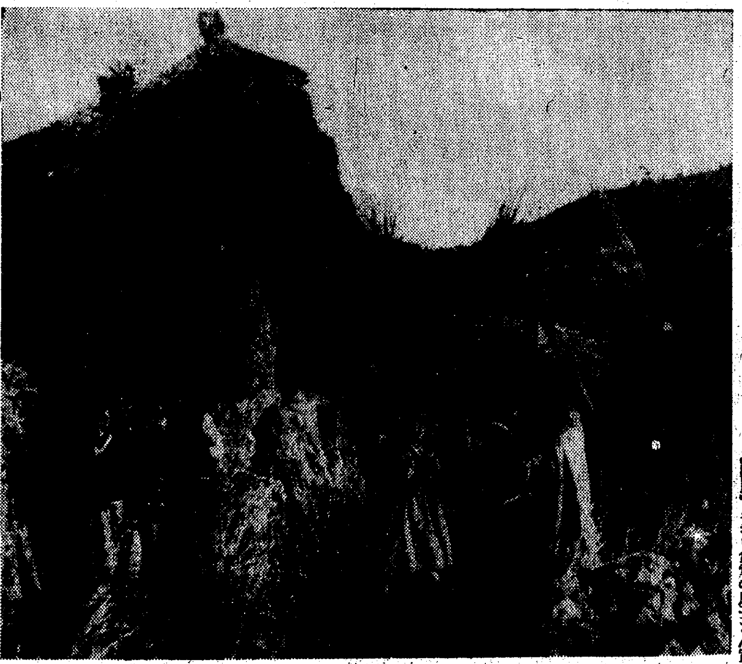

東津橋の架設
群山の懸案具體化を商議から 知事に促進の陳情

【群山】商工會議所では曩に開いた議員懇談會で確定した商工取引の振興、警察對策の大綱に基き交通網完成上重要懸案たる東津橋架設問題に對し道知事宛に左の陳情書を提出した

道路網の發達に交通運輸施設整備の如何が地方産業の隆昌に至大なる關係を有することは多言を要せざる所にして東津下流におかける東津渡は群山地境萬頃舒山方面及扶安茁浦高敞、扶聖浦方面を連絡する最短主要路線にして五邑海岸地方は各々農産物海産物豐富にして相互に密接なる關係を有し近年交通益々頻繁を加へつゝありと雖未だ橋梁架設せられざるを以て交通經濟上多大の不利益を蒙りつゝあるは洵に遺憾に堪へざる次第なり、惟ふに東津江下流里―東津里間に架橋して此の不便を除去すると同時に萬頃大橋を經て群山港に連接する海岸線の形成を圖り交通運輸上効率を擴大せしむるは刻下の急務にして速かに本橋梁を架設し以て地方産業振興に資せられむ事を要望する次第なり

火の犧牲者
世間の情に感激しつゝ 不具の身を内地へ

【仁川】猛火の犧牲となり再び起てぬ不具となつた元仁川義勇消防組増田勝美君(三〇)一家は温い人の世の情に蘇つてゐるが熊崎署長は二十日夜關係者と相談した結果、この頃の寒氣では養生も十分に出來ぬであらうと増田君一家を一時郷里廣島縣比婆郡東城町に歸らすことになり、一家は二十二日午後二時十四分上仁川驛發列車で警官、消防隊、義勇消防有志の見送りを受け出發することになつた、既に一家に渡された義金は六百五十餘圓で熊崎署長は今後の養生や一家の生活のことを考へ是非二千圓位にしてやりたいと各方面の同情に呼びかけてゐる

固城に流感猖獗

【固城】最近に至り郡内一帶に惡性感冒が大流行、當局では防疫に大童であるが幸ひ死亡者は少いらしい

ボラの密漁船
爆藥を使用 陸揚で發覺

【淸津】迎日郡興海面龍汀洞裵萬洞(三〇)裵萬石(二九)裵正道(二八)三名は盈德郡江口港の裵順石(三九)から宮切印ダイナマイトを讓り受け去る十八日午後四時頃居洞の沖合で鯔群に投じ四百六十尾を捕獲し浦項港に陸揚げせんとしてゐるところを港内警戒中の瀬井、郷司兩巡査に發見され該漁船漁具及び捕獲物並に殘品のダイナマイト一個雷管七本を押收され嚴重取調べ中

大邱の區域擴張
基本調査すみ近く認可申請 大體明後年度實現

【大邱】府の行政區域擴張は内務課の基本調査を了し十八日いよいよ上門脇府尹の手に廻り近く達城郡と打合せの上、道を通して本府に内申する筈であるが、同問題は既に多年の懸案として檢討し盡しただけに郡部當局としても別に反對はないと見て順調に進み昭和十一年十月頃認可されるものと豫想されてゐる認可後も戸籍、名寄帳、徵收學校行政その他事務の引繼も相當複雑なもので、これが完了までは約六ケ月間を要し十二年度から名實共にグレート大邱の實現をみることになるが、これによつて三面十四ケ洞の人口約十萬餘が増加することゝなつた

仁川の街に 籾殻散亂
衞生組合が 業者に注意

【仁川】街頭の美觀を傷ねる籾殻の散亂は米の街らしい現象であるが近頃のやうに風がひどくなると籾殻が飛散衞生上にも憂ふべきものがあるので衞生組合聯合會で原因を調査したところ運搬具の不完全によるものが多く廿一日府内各精米業者に熊崎聯合會長の名で注意を促した

ようこそ裡里から 天才的空の小鳥人
寺戸實君長距離飛行試驗に合格して いよ／＼二等飛行士になる

【裡里】タシロ食堂の息子さん寺戸實君(二〇)が二等飛行士にパスしたといふ話が暮の忙しい廿日の街に流れて話題になつてゐる、さなきだに飛行場設置について高山前邑長や板井さん達が躍起になつてゐる際だけに「裡里が生んだ飛行士」として話題になるのも亦當然であらう、實君は、タシロ女將の實家を繼ぐ事になつてゐるが郷里島根縣高津の農林を卒へて本年六月千葉縣船橋第一航空學校に入學したもので懸命の努力と天才的航空智能を發揮八月は單獨飛行を許され去る十六日船橋津田沼民間飛行士試驗で山田航空官により船橋、栃木縣大田原間二百六十キロ往復野外飛行に見事パスし同時に合格したものが六名あつた中の一人で寺戸君の如き最若年の十九歳、しかも六ケ月で一躍二等飛行士に最難關の長距離野外飛行に合格するなども稀に見る成績であり二十四日學術試驗の上で一月正式に免狀の交付を受けるとの事であるが食堂主人田代林平氏は飛報によつて朝から祝ひ酒に浸つて上機嫌

お蔭様で實もどうやらものになりさうです、隣近所へ觸れもしましたが全く意外で家内とも泣いて喜びましたよ、この先は伊達や道樂にはさせないつもり、軍人志願をさして君國の爲に大いに働かせお役に立たせます

と涙顔をあげ傍の女將お春さんも瞼に涙をため喜んでゐる（寫眞は實君）

脹れる釜山に 工場地區設定
府域擴張や都市計畫と相俟ち 今後の對策を協議

【釜山】膨脹する釜山當面の懸案となつた工場地區の設定に關し廿日正午から道警察部保安課で府勝の高橋商工主任、末廣技手、土木課長その他關係官民が會合し從來の無統制な工場設置に對し今後の對策を講じたが近々實現さるべき行政區域の擴張と都市計劃の樹立と相俟ち重要な關係を有するので注目されてゐる

鮮産胴割米 苦情を惹起
天候關係で籾のまゝ惡化 聲價問題で憂慮

【仁川】本年產鮮米に對する胴割米に付ては内地との取引上既に苦情を惹起してゐる許りでなく鮮米の聲價を失墜する憂ひがあるので檢査當局を始め當業者でも深く憂慮するところで檢査すると同時に目下對策に腐心中であるが何分その原因が檢査や調整法の缺陷から來したものでなく本年は秋日和が近年稀に見る良好であつた事として殊きは籾のまゝ間雨に濡れた事等に因るもの多く從つて籾その物から米に胴割れを生じてゐる物が尠くないので最早收穫を終了した現今では對策の講じやうがなく只この上は檢査業者が調製玄米に付き胴割米の程度を豫め決定して檢査を施行しそれ以上胴割米の多い物は不合格として内地への移出を防止するほか方法はない模樣である

慶北五郡聯合 棉作競作會

【大邱】漆谷、善山、尙州、榮州、醴泉五郡聯合の第四回棉作品評會聯合棉作競作品評會は既報の通り二十……

月掛貯蓄で 大廟參拜

【群山】修養團支部及び群山神社社務所では融合殿社で國體明徵敬神崇祖の觀念を普及涵養する趣旨のもとに伊勢大廟、明治神宮參拜團を組織することになり明年一月から明治神宮參拜は一ケ月五圓、伊勢大廟は三圓宛の月掛貯蓄をなし昭和十二年の一月乃至四月までに希望者を募り毎年參拜團を組織する目論見である

守山橋架設
釜山商議が 知事に陳情

【釜山】商工會議所の立石、五島金秦正副會頭及び上田理事は廿日正午道廳に土師知事、松本内務長を訪問し既報の如く釜山背面經濟の交通施設として重要視される守山橋の架設工事實現について陳情し明年度豫算に所要經費の計上を懇請した

乞食窃盜團
大田署で打盡

【大田】公州郡公州邑生れ乞食崔福童(二〇)外七名(内金大春、朴光雲兩名は大田刑務所服役中)は大田西町飴行商田相律(三〇)等七名と共謀の上大田府内を徘徊して小物盗を働いてゐたのを大田署刑事に芋蔓的に檢擧されたが犯行を自白したので近く送局の豫定であるが一味は夏以來二十數回に亘り百餘圓の物盜を働いてゐたと

群山署の非 常召集演習

【群山】歲末警戒に不眠不休の活動を續けてゐる群山署では全署員の士氣を鼓舞し警戒陣の總體を期するため廿日午前六時非常召集を行ひ署長の總指揮で各主任班長となり府外新堂里府水源池帶で勇壯な攻防戰火演習を行つた

大田忘年弓道會

【大田】鐵道局友會大田支部弓道部では二十一日午後二時から鐵道弓場で忘年弓道大會を擧行したが更に廿三日から七日間、明春一月六日から七日間毎夜六時から寒稽古をする事である

A POMADE

FOR THE SMART, WHOLESOME. REFRESHING. NOURISHING.

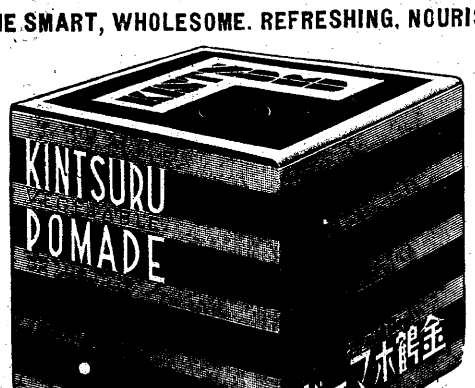

20セン
35セン
50セン

近代人に贈る純整髪料！爽感に生く生粋のポマード

金鶴ポマード

本舖 株式會社 野村商店

地球に太陽!! 頭痛にはれやか!!

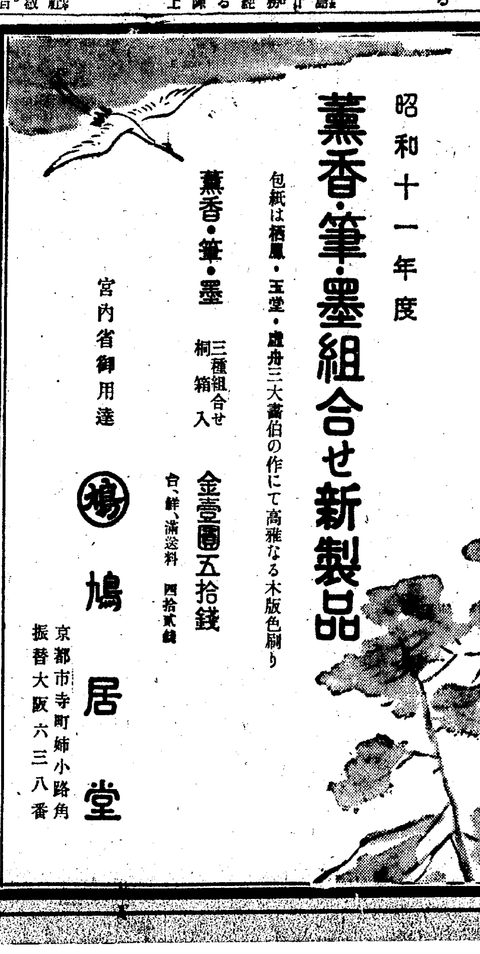

○お歳暮やお年玉には最適でございます

昭和十一年度

薫香・筆・墨組合せ新製品

包紙は栖鳳・玉堂・靑舟三大畫伯の作にて高雅なる木版色刷り

薫香・筆・墨　三種組合せ　桐箱入　金壹圓五拾錢

台、鮮、滿送料　四拾貳錢

宮内省御用達

鳩居堂

京都市寺町姉小路角
振替大阪六三八番

喘息

百日ぜきの治療と豫防には

喘息エキス

喘息エキスをお用ひ下さい。發作も止り、安眠も出來、苦しい痰も快方に導くことが出來ます。

定價　（全國信用ある藥店に有ります）

アノコモ
ソノコモ
コノコモ

グリコ

御贈答用には

是非これを

銘酒

ハツクル

京城 嘉納合名會社 仁川

淋病・劃紀的最新藥

ブラオンギン ケンゴール

前東京吉原遊廓吉原病院長 佐藤榮先生發明創製

尿道最深部（皺壁 側道 副尿道）の早期 淋菌死滅は局所療法以外無し

内服藥に盲從し易き初感染者の猛省を促す

醫學博士　江口勝四郎

淋病の再發無き根治には尿道の深部病竈（皺壁、側道、副尿道）の殺菌が絶對條件なるが故、殺菌作用絶無なる凡ゆる内服藥に於て淋病全治の望み難きは細胞醫學上は固より齎しく慢性患者の體驗に基き明白な事實とす内服藥の主なるものはサンタル油（白檀油）バルサム類、ザロール、ヘルミトール等なるが、何れも尿道の疼痛を多少緩和し幾分收斂作用あるのみにして、尿に着色をみるも殺菌作用に非らず●連用は胃障害を伴ふものなる故、敢て内服藥に盲從し易き初感染者の猛省を促す。其他洗滌や一般注入藥療法は、濃厚なる藥液を使用すれば刺戟强く、患者の堪え難き苦痛となり、稀薄なる藥液は深部器官を冒し淋菌を逆行せしむ危險を有し、固形挿入藥は挿入甚だ困難且つ溶解後大半深部に到達することなく外部に流出し、猶排尿の阻止は治淋上致命的缺陷とせらる。

殺菌、深達强力 ブラオンギン主劑 新局所銀劑の完成

醫學博士　北井幾八

淋病不治の歎聲は尿道最深部の淋菌を死滅する作用絶無たる内服藥、洗滌、一般注入藥、挿入固形藥等の療法によるためで、淋菌自體は飽くまで死滅困難なる細菌に非ざるは醫化學上明らかなり。東京吉原遊廓吉原病院長在職十數年の長きに亘りたる佐藤榮先生は、壯年最高の學府に於て蓄積せられた博識、尊き多年の實地治療經驗、世界の文獻資料を鼎立基根にせられ强力殺菌作用と驚異的深達作用を渾結せる前人未發のブラオンギンを得て鎮痛、止膿、制泌等、淋病治療上不可缺なる重要各作用を化學の極致を以て結合せしめた一大發明完成品ケンゴールは、治療最困難たる尿道の皺壁側道、副尿道等、底深部に潜む淋菌を縱横、徹底的微細に殺菌し、迅速なる疼痛緩和、排膿阻止作用と相俟つて淋病全治の理想を完うす新局所銀劑なり。故に本劑を以て患者の苦惱は最短期間に除かれ經濟的負擔の減少は治療者を狂喜せしめ、徹底的膿球淋糸の消滅、尿の清掃澄透、再發の杞憂根絶は更に患者を驚歎せしむ。自ら姑息なる内服藥、洗滌、一般注入藥、固形挿入藥等の不完全療法を求めて直ちに治癒すべき淋疾も淋菌の深部進行によつて最悪ならしむ如き患者の覺醒を求め根本的治療の立て直しを促し、本劑の正道治療を奬む。暴虐なる淋菌の殲滅はケンゴールに於て始めて安壁なるは全世界の專門醫家の實驗的證明、治療全治者數十萬を數ふ長き歴史を以て確信す。速かに世界的驚異の局所發明藥本劑の深部殺菌の眞効に信頼し根治せよ

速急の滲潤性は危險杞憂明かに解消

不徹底なる内服藥、洗滌、固形挿入藥等に倒底求め難き治療最難關の尿道の皺壁、側道、副尿道等の底深部の淋菌を縱横、實に最後の一菌まで微細に死滅せしめる細胞醫化學の深淵を究めたケンゴールは、實際治療上稀に見る効果を擧げ、滲透性全然無く注入全量が其儘屢注入用器の强壓によつて尿道の表面を流れ攝護腺以下深部の器官を冒す危險極まる不完全一般注入藥と全く根據を異にし、〇、五乃至〇、七の使用全量は迅速に尿道組織各腺底部に滲潤し一滴と雖も尿道の表面に溜溜せざるケンゴールに於て危險の憂ひ毫末も無し。寧ろ攝護腺炎、精嚢炎、副睾丸炎等を治療强壓す特質は專門諸家が驚倒し、本劑を以て、永遠の治療指針全く確立すと讃嘆絶賞す。

茲に治淋の理想全く確立

尿道口の發赤腫脹、疼痛激烈な初感染急性淋には固形局所藥は挿入の際刺戟を以て疼痛を强め到底挿入困難に反し、急性尿道口の最尖短に塗布する程度の微量が能く廣範圍に深達作用し淋菌を根絶するはケンゴール獨自の特質にして、慢性淋には全尿道の僅々四分の一程度の挿注を以て完全な全面的最深部の殺菌を强行する特質と双壁特長たり。現下の治淋界には急性、慢性淋に異例なく根本的に殺菌治淋を達成する本劑に追隨の局所藥は絶無、發明完了以來治療界の首座を占め微動だもせざる所以にして、實に本劑の完成を以て治淋界永遠の安定を得たと稱すべし。一時的頻繁排尿を見て疼痛を多少緩和し殺菌力に於て聊かも期待し難き凡ゆる内服藥、淋菌逆送の致命的缺陷を有する多量に稀薄藥液を使用する洗滌法一般注入藥、强壓刺戟が粘膜の甦新を妨げ、特に再發又は初感染急性淋に最悪な固形挿入藥等、不治、危險は最早患者に於て十分熟知せる所にして醫學上實地上不動たるケンゴールの淋菌殺滅作用にのみ治淋の理想は俟つべきなり。

ブラオンギン ケンゴールの學説・實地併行の偉力

正に治療界の革命とす

醫學博士　西　謙一郎

凡ゆる内服藥に於て治淋的効果無く治療補助劑たるのは明々白たる事實であり、局所療法にのみ治淋は期待せらるゝが、實地的に見て完璧なる局所藥の出現を熱望の折柄前東京吉原遊廓吉原病院長佐藤榮氏の苦心研鑽成つて、ブラオンギンケンゴールを得たのは正に治療界の革命たり。理論に併行せる實際案たるは實驗上明瞭なり、一 稀有の深達性及び殺菌作用は、廿年經過の慢性淋患者たりし者本劑治療を以て始めて一子を得たる例に明白、一 殺菌力强烈にして消炎作用の抜群は、初感染急性淋患者の本劑四日の治療を以て正確に淋菌を根絶せる百數十例に基き歴然たり、一 淋菌蛋白と結合せず破壊力强く迅速なるは、淋絲沈降甚だしき五ケ年以上經過の慢性淋患者に本劑使用何れも三週間を出でず淋菌消失清澄尿に一變せる二百數十例を以て明瞭、一 治療後絶對再發無きは、屢再發せる患者が本劑治療を以て淋菌死滅してより大量に飲酒し勞働に從事せるに今日迄五ケ年全く再發無き百例に近き事實を以て明かとす。正に本劑が治淋唯一劑たるの事實は以上を以て明確とす。猶如上の外本劑治療の淋菌根絶例は最大數に有することを附言す。

驚くべき淋菌殺滅の迅速

醫學博士　深瀬周一

本劑ケンゴールの主成分ブラオンギンが驚異的殺菌作用、浸潤作用を有するは實驗上確認す。臨床從事二十年に垂々とす經驗を以て見て本劑が從來の局所藥を根本から覆へせる未曾有の治淋劑たるは明白、本劑の淋菌死滅例も過去六ケ年相當數に達し、稀有の治淋劑たるの確證は立派に有す、堂々患者に本劑治療を奬むる所以なり。

危險の杞憂毫も要無し

醫學博士　松山七五郎

多年治淋の完全性を局所療法に求め醫、藥界相呼應して殺菌作用、深達作用共に決定的藥物の發見に努力せられた、圖らずも佐藤榮氏の貴重なる多年の治療經驗と學識によつて世界的局所藥本劑の完成を見、患者の大福音と稱すべし、稀有の滲透性は從來の局所劑の缺點とせる攝護腺其他に對する危險を明かに解消し是等の障害を治療する作用をすら賦與したる點唯驚嘆の外無し。

初めて自宅に於て淋菌全殺が可能

醫學博士　向井又吉

醫化學的に明確なる根據を持つ治淋劑は到底得難いとした折柄本劑ケンゴールの發明完成を得て一齊に臨床醫驚愕す。多年治療界が求めんとし求め得なかつた最理想の局所銀劑本劑は崇然たる學説に基くは固より迅速なる淋菌消失例數百を以て實際上の效果また學説と併行するは明白歴然とす、前人未發のブラオンギンの浸透性は患者の自宅使用に全然危險を伴はず、手輕く安全に自宅殺菌の可能は本劑の劃紀的貢獻と信ず。

お買ひ求めに際しブラオンギンケンゴールの名稱と製造元日東製藥合名會社に御注意を乞ふ、本劑の決定的殺菌偉力は斷じて代用品はあり得ない

―藥價―

普及瓶	1円90錢
25瓦入（約17日量）	3圓80錢
50瓦入（約35日量）	7圓
90瓦入（約67日量）	10圓

治療説明（急性用）深淋（慢性用）挿劑（婦人用）あり、御註文の際は御明記を乞ふ

東京市芝區通新町三十番地
總代理店 河原商店
日東製藥合名會社製品
振替口座東京 35019番
電話三田 1685-1686番

全國藥店デパートで販賣す
品切の際は總代理店へ直接御註文を乞ふ急送す

（文獻進呈）

師走風景

歳末景氣にお店大繁昌

昨日、一昨日までは不逞颶颯の寒波に街の雑沓もちよつと女浪男浪の波紋を描いたが、餘す十日で一九三五年をゴハサンしようといふ歳晩風景はまさに非常時模様だ、インチキ・ミテン・そして[illegible]やナンセンスもの[illegible]に角除夜の鐘まで[illegible]つけようとする人々のあがきは立派な街の交響樂だ。

▽―△

男・男は『忘年會』に事よせて六層の軒廂で刺戟的な姫御に鼻毛を抜かれ、飲むほどに、醉ふほどに縞の財布を空にして一年の垢を洗はうといふ、ここには金輪際〃不景氣〃の黴菌はゐない賑やかな世界だ

▽―△

官員さん達仲間に年末年始の贈答品廢止の運示があらうと、矢張り氣持ちだけでは濟まないとあつて、[illegible]な奥様連はデパートの賣場へ殺到する、誰かと言つたつけ―デパートで婦人のお客様を見てゐると政治も經濟も外交も一顧の價値なく考へられる、と、だが、彼女達も來年度の家庭工作に懸命なのだから無理もしなさんな

▽―△

慌しい師走ではある、チンタが奏でる一時に陽氣な時に哀調を帯びた樂の音―に似て大晦日へと何もかもが師走だ（寫眞は某デパートの賣物風景）

帝院反對派が 明春展覽會

【東京電話】新帝院反對に邁進してゐる第一部會は、二十一日午後一時より本部に島田、矢野氏外二十餘名參集、總務會を開き、明春展覽會を開催することゝなつた、會場はなほ不明なるも、一般からの搬入を歡迎し反帝展の色彩を益々濃厚にしてゐる

出來心師走サギ 暮の街歩きご用心

歳の瀬が押し迫つてくるにつれて師走の街は慌しく何となく駆足でもしないと皆にすまない様なこゝちがする昨今、街に起る犯罪も師走らしいものが多い、京城府吉洞四三九李起明さん（[illegible]）が正月をあと十日殘して引越さねばならぬ事情に迫まられ、二十一日午後貸家を探して吉信洞附近を驅けてゐると、或る男が〃私の家を安く貸しませう〃と附近の空家へ案内、善は急げと契約金十四圓を渡してさて越さうとすると、意外本物の家主が現れ、此の家はもう貸してあるとのことにびつくり鍾路署へ屆出た、同署で犯人搜査の結果、京城府町三ノ七〇洪泰彝（[illegible]）と判り直に御用、調べた結果カレンダーが殘りうすくなるにつれて債鬼にせめられ、家に居たたまらず街を徘徊してゐるうち、家探しの人にバッタリ會つたので、トッサにヨシキタと他人様の家で十四圓失敬しましたとアッサリ自白した

徹 話ツイタ戸所知ラセ 現 子

五萬突破で 祝賀記念放送

朝鮮放送と竝行して最近めつきりファンの増加を見た朝鮮放送協會では過般來大童となつて聽取者獲得運動をなしつゝあつたが、遂に廿一日を以て五萬名を突破するに至り愈よ豫て計畫中の新春十一、十二兩日に亙る聽取者五萬突破の記念聽取者慰安祝賀會並に記念放送を行ふことゝなつた、即ち同祝賀會は京城府民館大講堂にて開催

▲第一日（十一日）午後五時五十分から協會副總裁又は理事長の挨拶あつて後、朝鮮の正月遊び風景を全國に中繼し次いで東券番や本券番、DKオーケストラ等の演藝

▲第二日（十二日）午後一時からは子供大會とし京城の小學校や普通學校の純眞な舞踊、童謠、童話や軍隊からの出演があり、夜間は第二聽取者慰安のための特種プロがある

吉氏の慰問の砕、大阪からは慰問の放浪曲など之に對し京城からは謝鮮や慰安演藝等がある昔で何れもDKが苦心のプロに粋を盛つて華やかな放送である

内臺飛行 元旦より始まる 訓練飛行は好成績

【東京電話】遞信省の内臺連絡定期航空を本年十月八日より毎週土曜に訓練飛行を行ひ、良好な成績を收めたので愈よ來年一月一日より一週二往復とし、本格的内臺連絡定期航空を實施することになつた、尚同線の專用飛行機として目下注文製造中の中島製ダグラスDC二型機の完成が遅れ、當分の間從來就航中の三M機により途中鹿兒島縣雁屆にも離着することになつた

矢繼早やの一齊檢索 〃防犯〃が徹底す

檢擧した數の三割は前科者 師走惡玉の整理に好成績

惡玉横行の師走、歳末時の『防犯』を主要な目的とした京畿道警察部の指揮による京城、永登浦、仁川の一齊檢索は去る六日の第一次を皮切りに十四日、廿一日の三回に亘つて徹底的に行はれた、その結果、檢擧者は第一回の二百五名、第二回目の四百八十四名、第三回六百四十名と漸次檢束者の數を增したが、そのうち約三割は前科者で、師走雜沓時をねらつて一仕事せんとしてゐた旨自供、尚一定の職のないルンペンが殘りの五割を占め、他の二割は賭博、竊盜、密在賣の現行犯であつた、尚歳末時の一齊檢索は例年第二次歳末特別警戒に入つてから行はれるのを通例としてゐたが、今回は前例を破り、第二次警戒前に前後三回に亘つて行つたことは道警察部創設以來の快擧で、このため京畿道管下は例年にない平穩をみせてゐるが道警察部では『防犯』を徹底さすためにこの新方針を樹立、今後にあたることになつてゐる

第二次特別歳末警戒 昨夜から一齊に行ふ

京畿道警察部の指揮による京城府内を始めとして管下廿五署の第二次の歳末特別警戒は廿一日午後七時から一齊に行はれた、この日道警察部では刑事課が中心となり、管内廿五警察署に對して萬遺漏ないやう警戒の指令を發すると共に各署とも全署員を激勵するところあつた、第二次特別警戒からは張込、密行により縱横の警戒が行はれるので、檢察の折網更に一層の勞苦は想像以上のものがある

城大豫科生募集

城大豫科では昭和十一年入學生徒の志願者を募集することになり、出願は明年一月廿二日から二月十日まで受付ける、募集生徒數は文科甲乙各四十名、計八十名と理科八十名の百六十名で、詳細の入學志願者心得を發表した

連絡機 新京、淸津間 見事飛來す

【淸津電話】新京と淸津をつなぐ待望の空の連絡飛行は天候の關係で延々になつてゐたが、廿一日の定期日に決行された、この日淸津飛行場の氣温は零下十八度を示したが夜來快晴に惠まれ、午前九時（日本時間）新京を出發した新旅客機は途中間島龍井に着陸、午前十一時廿五分目的地淸津へ出發、かくて午後零時雄姿を淸津の西方に現し、定刻より二分早く午後零時三分同飛行場で歴史的處女着陸を行つた、出迎への田村場長、宇井支所長その他の關係者と喜びの盃の後、本[illegible]長から依託した滿洲國新聞通信關係者へのメッセージを携へ、午後零時卅五分離陸、北鮮の空を旋回して晴の歸途に就いた

全鮮打つて一丸とし 都市公職者大會

先づ明春に京城府民館で蓋あけ 都市發展の充實を期す

今度京城府會議員たちの主唱で、全朝鮮の各都市の府會議員が協力して各府の全公職者をもつて都市研究會を組織し、新興朝鮮の各地中心地の施設について完備を期することになつた、これは官廳の市街地計畫委員會の設置と相たづさへて、都市の發展充實を期する上に遺憾なきやう、民間自體も研究を重ねようといふもので、これには先づ都市の公職者及び有識者を擧げて參加するやうにしようといふのである、かくて來年三月頃、京城府民館で全鮮都市公職者大會を開催する爲、とりあへず京城府會議員から各道府會議員に招請狀を發するに決定した、なほこの大會は年一回各府で巡廻開催しようといふ意向である

帝人公判 岡崎氏陳述

【東京電話】帝人事件第七十回公判は二十一日午前九時半開廷、岡崎氏起ち

前回までに背任關係の供述は濟んだから今日は一言心境を述べさせて頂きたい

とて

私は本件が根本的に全然無根の空中樓閣なると斷言したい、銀行員中には不正をなすものは一人もないことを確信する、運命とはいへ罪なくして法廷に立つ我身を考へると無念の涙を禁じ得ない

と涙聲になり、之れで帝人事件も本年の最後の幕を下して午前十時四十五分閉廷した

狂ふ人妻悶死事件 遺棄致死罪で送局 身柄は不拘束のまゝ

既報、狂へる人妻を悶死させた京城府一丁目天理教布教師關谷宮美榮を繞る怪死事件につき本町署では檢事局並に京畿道警察部と打合せの結果「遺棄致死罪」として身柄不拘束のまゝ一件書類のみ廿三日送局することになつた

釘本翁の銅像

京城財界の草分故釘本藤次郎翁銅像除幕式はけふ廿二日午前十一時から大和町曹谿寺にて擧行する、發起人總代賀田直治氏の挨拶、建設係長石川盛氏の工事經過報告、故翁令孫釘本京子さんの除幕、發起人代表石原磯次郎氏の式辭、知事、府尹、友人總代等の祝辭等がある

朝鮮のお正月や國境警備の夕 新春DK三プロ決る

朝鮮放送協會の發展は漸く内地からも認められ、ローカル放送の全國中繼は頗る好評を博してゐるので、新春を迎ふると共に更に一段と拍車を加へて朝鮮紹介のローカル放送を行ふこととなつた、その主なるプロは

◇元旦 午前九時十分から三十分間全土職長官藤田治賀博士が日露戰役從軍を回顧して「旅順口開城規約」と題して明治三十八年の一月一日の歴史的乃木、ステッセル兩將軍會見談を講演し

◇十一日 午後六時から二十分間は「朝鮮の正月遊び風景」と題して聽取者五萬突破記念催しの實況を電波に乘せて全國へ更に

◇二十三日 午後七時卅分から一時間に亘り「國境警備座談會の夕」と銘打つて協會恒例に依

故伊藤公遭難のフキルム發見さる ロシア人が撮影した珍品

【ハルビン二十一日發合】故伊藤公がハルビン驛頭で兇彈に殪れて二十五年、奇しくも遭難當時の實況を撮影したフイルムが發見された、當地外字新聞ザリヤ紙副編輯長コブチエフ氏が最近死亡した父親の遺物整理中、約千五百呎のフイルムが現れたが同フイルムには前記伊藤公の遭難の瞬間を撮影した實寫はか日露戰爭中從軍カメラマンとして從軍中撮影した旅順開城當時の日本水兵觀兵式等が完全に收めてあり、從來日本及米國人の撮影したものは多少あるが、ロシア側のフイルムはこれが初めてのことで各方面の興味を惹いてゐる、當地警察部では二十三日フイルムの試寫會を行ふこととなつた

永田事件は明春公判開廷か 二十一日ごろの見込み

【東京電話】永田事件第一師團軍法會議裁判長並に裁判官の打合會は廿一日午後一時より第一師團司令部内に於て開會、公判開廷期日に就て協議の結果、廿三日杉原法務官竝澤、滿井兩辯護人は來る廿六、七日頃出廷、島田檢察官を加へて事件關係裁判長、裁判官檢察官及辯護人の初打合會を行ひ、兩辯護人の都合を聞き公判開廷日を正式決定する豫定になつてゐるが佐藤裁判長は辯護人に支障なき限り明年一月二十一日開廷の意向で若し支障がある場合二十九日とするはずである

大和町で短刀持つ男

京城本町署は廿一日の第二次特別警戒中、京城大和町附近をうろつく不審の男を外勤巡査の張込班が發見、取調べたところ、懷中から短刀が現れた、道警察部で指紋調査の結果、黄海道生れ前科五犯朴萬壽（[illegible]）と判つた、同人は昨年四月西大門刑務所を出た男で、口を緘して語らぬので、犯罪が潜んでゐるものとにらみ松下司法主任が嚴重取調べ中

大田の旅館 女主人自殺

【大田電話】大田本町某旅館田口初子さん（[illegible]）は廿日カルモチンを嚥んで自殺した、遺書もなく死因ははつきりしないが、背負ひ切れぬ債務と師走に追はれて死を選んだのではないかとみられてゐる

光化門の一部 一月から本局 電話加入者所屬

京城中央電話本局の電話交換が自動式に變更後、豫て本局區内に編入されることになつてゐた三角町、水下町、長橋町、水標町、笠井町、林町、舟橋町、芳山町の各加入電話は愈よ來年一月一日より一齊に光化門分局から本局に收容することになつた

小火

廿一日午後六時十三分京城山手町和信鑄物工場煙突の火から隣家の金鳳煥さん（七六）の藁屋根に燃え移つたが、消防自動車が駈けつけた時はもう消えてゐた、損害輕微

重要書類は燒棄か 天理教檢擧續く

【大阪電話】天理教脱稅疑獄は一時下火の如く見られてゐたが、二十一日早朝奈良檢事局の指揮により刑事課では再び活動を開始、午前六時刑事隊の一隊は丹波市の本部に到り、[illegible]務部長[illegible]井[illegible]五郎（[illegible]）を連行する一方、本部教廳のボイラー係り一名をも引致取調べを開始した、右は去る十六日の

けふの天氣 晴れ一時曇り寒い

神奈川縣の保險魔

放火させて半額支拂を行ふ 惡外交員一味檢擧さる 稀代の奸策悉く暴露

四十九名を檢擧し 被害十萬圓 更に第二段の搜查陣

【小田原電話】神奈川縣刑事課では[illegible]岸光之進方外二十餘軒に放火した朝日海上保險外交員佐藤久男（[illegible]）外七名を檢擧したが、其の後引續き千代田生命外交員瀬崎島一（[illegible]）外[illegible]、小田原、[illegible]、[illegible]、[illegible]、大磯、[illegible]部に亘つて續々と放火事件があり、まる十月迄に五十餘件の多きに上つてゐるのに不審を抱き内偵した[illegible]に檢擧せる佐藤等の一味なほも多數あることが判明したので事件の重大性を考慮し十月四日新聞記事を差止めると共に、小田原署に搜查本部を置き、横濱地方檢事局指揮の下に智能犯係長淺田警部以下松本、丸西の各搜查[illegible]を動員し、一ヶ月半に亘り大搜査を行つた結果、遂に一味四十九名を檢擧、大量一[illegible]を告げたので十二月二十一日午前十時記事を解禁[illegible]

稀代の大放火團を撿知大檢擧の[illegible]成るや、横濱檢事局市[illegible]上席檢事は[illegible]刑事課長と[illegible]議の結果、十月四日午前[illegible]小田原署に松田、[illegible]野、平塚、大磯、藤澤、戸塚各署長を召集して搜查會議を開くと共に

三郡へ放火

事件の發端は前記藤原が昭和五年九月神奈川縣足柄上郡松田町に外交員として入込み、そこで佐藤久男と共謀して始めたもので爾來漸次仲間を增加し彼等の手に依る放火件數は佐藤久男のみで十九ヶ所以上に達してをり總計百數十ヶ所に上り關係區域は足柄上、下と中の三郡に及んでゐる[illegible]に、同日豫て内偵によつてブラックリストにのつてゐた一味の許を疾風迅雷的に襲ひ十三名を檢擧し引續き第一、第二、第三、第四の檢擧を行つて合計四十九名を檢擧したが、此れが關係保險會社は朝日海上、千代田火災、富國徴兵外二會社に及び被害金額は約十萬圓の多額に上つてゐる、從つて共犯者の範圍も意外に廣く、昨年檢擧された主犯佐藤久男の兄、高座郡谷小學校首席訓導佐藤佐七、中郡三保村村長山本十九三、某海濱町驛長[illegible]外の人物が登場、縣刑事課地方課を驚倒させてゐるが、中には[illegible]人も多く入つてをり同縣下における多數の放火事件も或は彼等一味の所爲ではないかと見られるので搜查本部では更に第二段の

ソ聯で列車が爆破し 死傷二百名を出す ミヤノフスカヤ驛で

【東京電話】當地着確報によれば、去る十一月廿六日ブラゴエ、ハバロフスク間セミヤノフスカヤ驛にて旅客列車が爆破し、旅客の死傷二百餘名を出した、原因は不明なるも、ソ聯當局では最近盛々たる列車事故に鑑み、反ソ主義者の行爲として嚴重捜査中である

銘酒 寒牡丹

眺めは三階の座敷より 八景は五階の展望台から 暖かい煖房と豊富なお湯
内湯 海雲台温泉ホテル 電話六番
客室四十三室、一泊二食室料共 自貳圓五拾錢、至八圓也

ALMOND PAPAYA アーモンドパパヤ 藥用クレーム
そばかす ニキビ
にきび そばかす ひみ
パパイン酵素の效能
杉田商店

時計の栞進呈 標準値段附
「ウオルサムの他に良い時計なし」
先づ時計の栞（カタログ）を御覽下さい。御希望の方は葉書にこの廣告を掲載してある新聞名を書いて至急御申込下さい。
東京丸の内三ノ六 米國ウオルサム時計會社
ウオルサム

昭和十年 鐵道傭人試驗問題集 進呈 日本鐵道會

支配人變更廣告

美味 桃屋の桃の罐詰

山葉オルガン お子様のために！ 正價30圓より（カタログ送呈） 發賣元 日本樂器會社 京城本町一（電本三四八五）

自轉車 問屋直賣 信用重視

適當に味付ける 三ッ矢ソース 美味・一隨

鑛海醫院

入院隨意 西藤産婦人科
毛皮ナメシ の需に應す 永登浦皮革工場
漢法醫藥の精粋 神秘的奇蹟的効能ある 肺炎の藥 坂井家傳藥
社員急募 支配人級一名 會計係一名 田中ビルブローカ
特別案内 金銀 犬猫 温泉 貸家 恩給 恩給
京日案内
淋疾・黴毒 皮膚科
電話開通 本局五七五九番 永樂町二 渡邊寫眞館支店
賛化病院 内科 小兒科 入院隨意
中西 トンテ
皮膚泌尿花柳病 醫學博士 渡邊晋

本紙一萬號記念三千圓懸賞一等當選 蒲田撮影上演映畫

人生謳歌（9）

森岡多作 寺本忠雄畫

追はるる女（一）

――『紅茶をお召しになりませんか？』――

白い手が差出したメモを受け取ると、相川は澁顔を明るく崩して大きく頷いてから、自分のメモに書き込んで見せた。

――『そんな御準備があるのでせうか』――

彼女はただニッコリと笑つた。ケースから小型の魔法壜を取り出して、エナメル塗のコップに紅茶をついで差出した。さつきからのどの渇きを覺えてゐた相川は、此の尖端的な空中サーヴイスに、目を細めながら飲みほした。

『もう一つお召しあそばしな』

眼が、頬が、唇が、手が、姿態がさう言つた。

『いや、もう結構です。どうぞ貴女がおあがりなさい』

相川は、手と唇の動きと、微笑とで拒んだ。

『まあ、もう少しお過しなさいましな』

小型の魔法壜の口が、相川の手のコップに紅茶を滿たした。相川はそれを飲みほすと、今度はそのコップを無理に彼女の手に握らせて、片手で彼女の持つてゐる魔法壜を取つて注いでやつた。

彼女はまるで男が飲むやうに、鼻孔や咽喉下が見える程仰向いてゴク／＼と遠ッ業に飲みほした。飲む度に、搗きたての餅のやうなのどの流動線が美しく動いた。

二杯……三杯……最後は絞るやうにして注いだ。

飲みほしてケロリとした彼女の瞳と、さつきから凝つと見まもつてゐる相川の視線とがふとカチ合つた。

『………』

彼女の赤い舌がチロリと覗れた唇をなめて、嬌羞を含んで嫣然と笑つた。濡れた唇と眼が一層凄艶に輝いて見えた。

『おや、おや、おや』といふ表情をして、相川が仰山に笑つた。

と彼女は急にテレて、片眼をつむつて、てれかくしのウインクをした。

――『私おはねさんね、でもお笑ひあそばしちやいやよ』――

――『とても朗らかでいゝのですよ。私の娘も丁度貴女のやうに朗らかな子でしてね』――

對等から娘扱ひ――女はプライドを疵づけられたのか、ツンと取りすまして、相川の肩越しに窓外を見た。其處には思ひもうけぬ雄大な富士の靈峰が覗き込んでゐたと、相川の眼を睨めつけながら、諧謔的な笑ひを操り上げて書いた。

――『お父樣、あの富士山買つて頂戴よ！ よーよーよをッてば……（こんなの、朗らかでなくつて？）』――

――『富士山はいゝけど、[illegible]の方がちとゴミゴミしてンだよ。だから東京へ歸つたらもつといゝのを買つてやるよ。なんだ、そんなにベソかいて、みつともないよ。さあいゝ子だ。機嫌を直してジャンケンポイをしようよ』――

相川のメモが應酬した。

『あらッ！くやしいッたらない』といふ顔をして、彼女は足ずりして笑つた。

が、急にハンドバックを持つてあわてゝ立ち上ると、狭い機中の通路に出た。

相川も立ち上つて、興味のある女の肩をがつしり押へると、顔全體を？（疑問符）にして、

『どちら？』と訊いた。

『此れよ。』

化粧する眞似をして、化粧室を顧で示した。

相川は大きく頷いて、悠揚と自分の座に腰をおろした。そしてあの瞬間に、パット彼女の體から發散した香水の殘り香を若々しい氣持で鼻孔一杯吸ひ込んでは嗅いだ。

女が去ると、相川は急に身邊に明るさを失つて、味氣なかつた。葉卷を摘んでみたが『機上漫談』を思ひ出して、その手でやけにゴシ／＼と頬を掻いた。と、前の座席の鳥打帽の紳士が、急にくるりとなめうしろに向いて、相川にちよいと頭を下げると、メモの一枚をめくり取つて渡した。

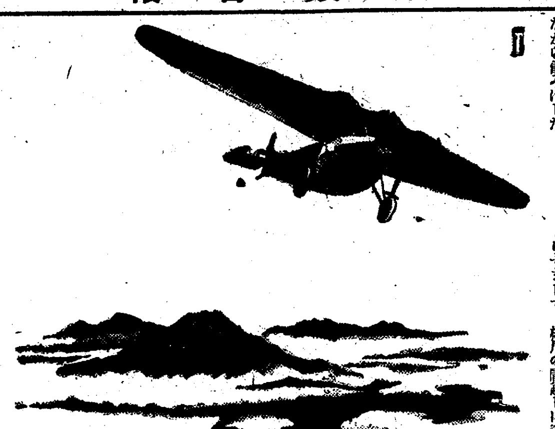

けふの番組 DK ラヂオ

二十二日（日） 第一放送

午前七時五〇分（東）ラヂオ體操
同八時一〇分 今日の天氣見込
同一〇時（東）内閣創設五十周年記念（一）式典實況――首相官邸より中繼――
一、開式の辭 内閣書記官長 白根竹介
一、詔書捧讀 内閣總理大臣 岡田啓介
一、式辭 内閣總理大臣 岡田啓介
一、祝辭 大藏大臣 高橋是清
一、閉會の辭 内閣書記官長 白根竹介
（二）講演 内閣制度の由來 法學博士 淸水澄
同一一時四〇分（大）海外市況
正午（東）時報、氣象通報
同午後零時三〇分 滿洲より（新京）ニュース
同零時五〇分 講演 滿洲國の通貨と金融事情 滿洲中央銀行副總裁 山成喬六
同一時二〇分（大）義太夫（第一回全國素義コンクール入選者）
一、一谷嫩軍記（陣屋の段） 淨瑠璃 藤原明石 三味線 豐澤猿右衞門
二、三十三所花の山觀音靈驗記（淨市内の段） 淨瑠璃 吾孫子操 三味線 豐澤龍助
三、極彩色娘扇（天王寺村の段） 淨瑠璃 榕原喜幸 三味線 野澤喜市
同二時二〇分（東）ラヂオ・コメディ 喧嘩上手 岸田國士原作 木藤武俊、狩野力編輯
配役 天城更子 杉村春子／横川洗身 木[illegible]豐／蠶野雅護士 田邊若男／中根六還 北澤彪／三堂徹々 金杉淳郎／支配人 三木利夫／春日珠枝 牧マリ／加治わたる 河村弘二／男 長澤史郎／〃 五百旗頭克二／女 田上嘉子／〃 鈴木三重子／運轉手 櫻井晃／社員 杉明／新聞記者A 鶴賀喬／その他大勢及音樂等
演出 岸田國士 放送指揮 阿部正雄 作曲並編曲 小松清
同三時 浪花節 恩讐二筋道 京山天風
同三時四〇分（東）氣象通報
同六時（東）お話 冬至（テキスト二三ページ） 水野良平
同六時二五分（東）産業ニュース
同七時 ニュース、天氣見込
同七時二五分（東）國内放送 クリスマス音樂國際放送
同七時三〇分（獨逸より）交響曲『神の御子は現はれ給ふ』バッハ作曲
アルト ドロテア・シュレーデル テノール ハインツ・マルテン バス カアル・カマン
合唱 ライプチッヒトーマネル合唱團 オルガン カール・ホイエル 指揮 カールシュトラウベ博士
同八時（東）日曜放送ニュース演藝
同八時三〇分（大）歌謠曲 一、春は曙（枕草紙より） 二、國破在山河（奥の細道より） 町田嘉章作曲
唄 山里せつ子 尺八 星田一山 三絃 飯田君子 箏 菊原初子
同八時五〇分（東）ラヂオ小説（放送文藝懸賞當選作）ハウス蝸牛 櫻井三郎作 德川夢聲
同九時三〇分（東）時報、ニュース、氣象通報、翌日の番組、ニュース再放送
同一〇時 鮮滿交換放送
歌曲 一、言樂 二、羽樂 三、編樂 四、編 五、太平歌 河圭一 安樓仙
玄琴 金雨塘 洋琴 金相淳 大笒 金永根 杖鼓 金一宇

第二放送

午後零時五〇分 唱劇調
同一時二〇分 レコード音樂
同六時 うたのおけいこ
同六時三〇分 心田開發講話

あすのきゝ物 二十三日（月）

午前七時三〇分（東）朝の修養 イエスの宗教（五） 文學博士 石橋智信
同一〇時三〇分（大）母の時間 冬休みと子供（二）冬の遊びについて 桑野久任
午後零時五分 落語 鍵穴を覗く 柳亭燕路
同二時（東）婦人の時間 今年中の婦人問題展望 河崎なつ
同六時（釜）唱歌と兒童劇 釜山高等小學校一、二年女子
同六時二五分（東）科學趣味講演 燃料よもやま話 黒川眞武
同七時三〇分（東）講演 鏡に映つた日本の顔 竹越與三郎
同八時（東）狂言 山本東次郎外
同八時二五分（東）合唱管絃樂 大黒連歌 ――銀座交詢社講堂より中繼―― 新交響樂團
同八時五〇分（東）清元 春夜譜 千梅（夕霧伊左衞門） 清元延壽太夫外
同七時三五分 國際放送
同八時 ラヂオドラマ
同八時三五分 寧邊歌外
同九時 合唱
同一〇時 鮮滿交換放送

（お話）夕六時 冬至 小野賢平

今 年もいよ／＼冬になつて隨分寒くなつて來ましたが、皆さんは何故毎年今頃になると寒くなるのか御存じですか？太陽が遠くなつたからでせうか。地球が太陽のまはりを廻るその道は本當の圓ではなく、楕圓形をしてゐますから、實際地球は太陽に近くなつたり、遠くなつたりしてゐます。しかしそれに夏、冬の溫度の變る原因ではありません。現に地球が一番太陽に近くなるのは毎年一月の始め頃なのです

今 年は一月二日に一番近くなつたのですが、來年は一月四日に一番近づきます。何しろ冬の眞最中に太陽と一番近くなると云ふのですから、これだけでも夏冬の溫度の變る原因は、太陽の距離が變るためではない事がわかります。それでは何に原因するのでせう。放送の時に詳しく申上げませう

クリスマス音樂國際放送 午後七時廿五分＝獨逸より

昭和十年、國際放送豪華版として二十二日午後七時三十分から同八時までドイツ古典派の巨匠バッハ作交響曲中の『神の御子は現れ給ふ』全曲をライプチッヒ・トーマネル合唱團が歌ふのを中繼することゝなつた。指揮者のカール・シュトラウベ博士は最近ドイツ樂壇に頭角を現し來つた新進、オルガンの伴奏者カアール・ホイエルを始め、ドロテア・シュレーデル（アルト）ハインツ・マルテン（テノール）カアール・カマン（バス）の主要歌手も悉くドイツ一流の人々で漸くクリスマス氣分濃厚な今夜充分樂家の期待に副ふことが出來よう

ラヂオコメデー 喧嘩上手 後二時廿分

出演 新劇クラブ 演出 岸田國士 放送指揮 阿部正雄 作曲並編曲 小松清

このラヂオコメデイは岸田國士氏作のトーキーのシナリオをラヂオコメデイに編輯したもので、トーキーとラヂオドラマの效果を新しい視野から認識してその效果をあげやうとするもので、脚作者自ら演出にあたるものであつて、出演はテアトルコメディ、築地座、創作座の三座を合同したものゝうちから將來有望の人たちを集めたものであり、劇中の唄は小松清氏作曲のものである

夜八時半 歌謠曲 唄 山里せつ子外

これまでの日本の歌謠音樂は、七五調を本體として節付けされた詩歌が、作曲が千篇一律のものとなる傾きがあるので、國文學の名篇から題材を採り、字間の不揃ひな散文を選び、リズムや小節の數の上に變化を求めて極めて自由な立場から音樂化したものである、町田嘉章氏はこれを國文學歌謠曲と唱へてゐる

（イ）春は曙（枕草子） 町田嘉章作曲

春は曙、春は曙、やう／＼に、白くなりゆく山ぎは、すこしあかりて、紫だちたる雲の細くなびきたる、夏は夜、月の頃はさらなり、闇もなほ、螢飛びちがひたる、雨などの降るさへをかし、秋は夕暮夕日華やかにさして、山ぎはいと近くなりたるに、烏のねどころへゆくとて、三つ四つ二つ三つなどとびゆくさへあはれなり、まいて雁などのつらねたるが、いとちひさく見ゆるいとをかし、日入りはてゝ、風の音虫の音などいとあはれなり、冬は雪の降りたるはいふべきにもあらず、霜などいと白くまたさらでもいと寒き、火など急ぎおこして炭もて渡るもいとつきづきし、晝になりてぬるくゆるびもてゆけば炭櫃、火桶の火も、白き灰がちになりぬるはわろし

（ロ）國破在山河（奥の細道） 町田嘉章作曲

國破在山河。三代の榮耀、一睡のうちにして、大門の跡は一里こなたにあり、秀衡が跡は田野となりて、金鷄山のかたちを殘す。まづ高館の下にて、大河に落入る、康衡等が舊跡は衣が關を隔てゝ南部口をさしかため、夷をふせぐと見えたり、さても義臣すぐりてこの城にこもり、功名一時の叢となる、國破れて山河あり、城春にして草青みたり、と笠うちしきて時のうつるまで涙を落しはべりぬ。夏ぐさやつはものどもが夢の跡

ラヂオ小説（放送文藝懸賞當選） ハウス蝸牛 夜八時五十分 櫻井三郎作 德川夢聲

未 ある畫家として知られてゐる戸山英作は、北米歸りの伯母から相當のお金をもらひ受けたので、郊外バスで使ひ古された自動車を買つて、若妻マリと一緒にそれを自分の家としてその中に住んでゐました。そしてこの家を『蝸牛』と呼び彼は自分の腕でこの自動車のまはりへ色々な繪を描いて飾りました。ある時戸山英作は、友人畫家たちと組織してゐる『青空クラブ』で『音樂と舞踊を與へて繪を賣る會』を催しました

例の 『蝸牛』をドライヴして郊外へ出、そこでピクニックなどの客を相手に、レコードをきかせ乍ら『蝸牛』のまはりへ一面にぶら下げたクラブの者たちの繪を賣るのですが、その日彼等は大成功をし、大した賣れ高だつたのです。そして暮方嬉々として『蝸牛』が鉅へ歸らうとする時向ふから一臺の自動車が來ますそれには英作の伯母が乘つてゐました。彼の女は國の養子夫婦と喧嘩をし、英作をたづねて東京へ出て來たところだつたのです

さて 彼等は一同つれだつて銀座へ出ます。今日の成功に彼等はあちこちで飲み食ひしましたが、次第に伯母が邪魔になつて來たので、マリは伯母を街の空地にとめてある『蝸牛』の中へ置いて來て再び遊び廻りました

彼等が夜おそく自分たちの『蝸牛』へ歸つてみると、そこに懷しい家はありません。驚いて一晩中捜して搜し廻りそのあげく翌朝彼等は千住の先の田舍道で『蝸牛』を見つけました。車内では美しい若い女と伯母が小卓に向つてトランプを呑氣さうにしてゐます

昨夜 英作たちが飲み歩いてゐる中に眠をさました伯母は、丁度この車内へ入つて來た若い女と共に、自動車をうごかして此處まで來てしまつたのです伯母は嘗て、アメリカに居る頃夫と共にトラックを動かした經驗があつたからです。が、何はともあれ、やがて英作夫婦には玉の樣な赤ちやんが生れ、我等の親愛なる『蝸牛』は東京をおさらばして、京濱國道を品川の宿を離れて行くのでありました。『蝸牛』よ、おまへは何處へ行く

將棋新手合（五）

於京城府[illegible]町二ノ七 滿鮮木將棋所

（圖は五六馬迄の局面） 左香落 四段△松下力（京城） 二段▲中村貴男（東京）

△二六龍 ▲九五歩 △一八と ▲九四歩 △一七と ▲四六銀
△四八銀成 ▲三七銀 △一六と ▲二八銀 △九八歩 ▲同香
△九七歩 同香 △九八飛 ▲八八銀 △五八成銀 ▲同金
△九六桂 同香 同飛成 ▲八六桂 △八四金 ▲二一飛
迄にて中村氏の勝

溝呂木七段講評

（上手）二八龍と龍に逃げるのは當然である
（下手）飛車の捌きを捨て九五歩と突き端攻めを狙ふのは良い時機である
（上手）九筋を捨て置いて、一七とは餘りに慾張つてゐる。茲は九三歩と龍に受けて置く處である
（下手）四六銀と引いて、馬の活用を圖つたのは良い手である
（上手）四八銀成は面白くない、茲は六四桂と逃ぐ處である
（下手）三七銀と引いて敵龍を攻める味は良い手順である
（上手）九八歩の攻めは面白くない、茲は五八成銀と指す處である

總評 本局は、香落戰であるが上手方は何にか研究があつたかの三二飛と振り廻いて敵の四六歩に對し三四銀と普通の應酬したが下手方は待久戰を捨て四七銀から五六銀と腰掛銀の急戰手段を採つたので急戰となり、角將の交換となつてから双方互に角將の活用となつたが、上手方は角を犠牲にし飛車の成り込みを圖つたので盤面に於いて上手方は痛く指し易すかつた、中盤の餘地ある棋局となつたが、と金で飛車を取る方針が殺傷の爲め、下手方に九五歩と端攻めを圖られて形勢は逆轉する事となり遂に支ふる能ず敗れたのは遺憾であつた、下手方は新進の松下四段を押へつけて悠々と勝利したのは靜かであつた

演藝案内

松竹座 黃金町 P.C.L. 電本六三七
廿二日より三日間 皇太子殿下御誕生奉祝興行 晝夜三回興行十二時半迄小人半額
極東映畫提供超特作時代劇 山中貞夫脚色 仁科熊彦監督 井春美撮影 嵐寬壽郎 原駒子主演
業平小僧 完結篇
頭山桂之助 市川壽三郎 尾上紋彌 阪東太郎 東正二郎 歌川絹枝 助演
ワーナーナショナル超特作全發聲 西部大活劇篇 討伐隊 ジョン・ウエーン主演 白馬デユーク
極東映畫提供特作現代劇 別宮幸雄監督 細情家庭悲劇 乙女心 青木榮 川島京美子主演

浪花館 松竹封切 全鮮封切 明治町一 電本五〇三
二十三日より三日間 階下席二十錢
松竹特作映畫 蒲田特作 原作北林透馬 監督清水宏 港の日本娘 及川道子主演 澤蘭子 井上雪子 齋藤達雄 川崎弘子共演
原作佐々木味津三 右太衛門時代劇 市川右太衛門主演 監督古野英治 まぼろし峠 大會 前後篇同時上映 大江美智子 武井龍三 伊田象美 高堂國典共演

京城劇場 本町三丁目（電話本局一五一四番）
笑の王國大一座
十二月十九日より毎夕六時開演 東京喜劇界の巨將 渡邊篤 特別出演
大笑！爆笑！へと快い時を御過ごしのファン樣へ十九日より笑の王國大一座引續き華々しく開演致します
十二月二十二日より二の替り
一、喜劇 美人 一組 二幕
二、喜劇 心見るまで 二幕
三、社會劇 愛兒の爲に 一幕
四、喜劇 お節ちやん 三場

朝日座 京城本町五丁目 電本三二六
二十一日より二日間 マキノ演劇研究所 第一回公演
今回新らしく生れたマキノ演劇研究所屋潮流の男女優數十名は二十一日より二日間朝日座に於て開演する事になつた幕間等も我が各文士巨頭連の新作物計を撰定して上演する由出演俳優連も全部若手揃ひで此の一九三五年歳末の不景氣風を吹き飛ばす勢ひで熱と意

喜樂館 日活直營 京城本町 電本二〇二
力のある演技を現らわすと評判に
プログラム 門脇陽一郎作 一、夫婦戰線異狀なし一幕 小山內薰作 二、根無草二幕 金子洋文作 三、盜電一幕 林不忘作 四、裏切春の唄一幕 各等三十錢行次第
相例喜樂館の名篇祭。大衆席二〇セ
日活京都作品特作時代劇 二十一日より二十四日まで四日間（短期公開） 監督 久見田齋二
旅役者お七狂亂 水之江澄子入社第一回作品 高瀬實乘 深水藤子 小林重四郎 市川正二郎助演
日活現代劇 原作中村武羅夫 監督春原政久 薔薇色の道 大島屯 中野がほる主演
（短期）日活名畫 二十一日より二十四日まで三日間 日活鶴劍映畫・日活ウェスタンオールトーキー （大河內の丹下か左膳の傳次郎かの丹下左膳本年度最後の御目見得）
新版丹下左膳 第二篇六合 林不忘原作 伊藤大輔監督 新聞所載 大河內傳次郎 二役主演 大衆席二〇セン

團成社 鐘路三丁目 電光北角
廿日封切 毎日二回午前十時半、午後一時半、六時廿分、新築開館一周年記念特別大興行
RKOラヂオ超特作映畫 ジョン・フオード監督 ヴイクター・マクラグレン主演 男の敵
女ゆえに身を讓てる魯鈍にして善良なる巨人の悲劇！蓄し『暗黒街』以來の大男性劇、息もつがせず引張つてゆくこの魅力と名演技は恐らく歌舞伎劇にもこんな素晴らしいものはないであらう
廿世紀フオックス超特作映畫 シャーリイ・テムプル主演 天然色場面入 小聯隊長
お馴染テムプルの素晴しい傑作です愈々精彩に富むテムプルの熱演振りを御覽下さいまし
大毎、大朝國際世界ニュース數篇

中央館 新興キネマ 專門封切 電本三二〇
廿日特別名畫祭、階下二十錢均一 新興キネマ東京撮影所超特作 婦人俱樂部連載 新潮社發行小說

京寶館 松竹共營 練兵場 電龍三一
十九日より四日間 階下席二十錢
蒲田特作明朗篇 原作細田民樹 監督深田修造 撮影小倉金彌 一 水島光代 小牧和子 城多二郎共演 近衞敏明
オールサウンド 大學の赤ん坊
蒲田の新銳深田監督は先きに『港まつり』でその手腕を認められ今度は大學の水泳部に赤ん坊が舞ひこむと云ふとんでもないストーリーにナンセンスを發揮せんと興味あるキャストで撮りかゝつたものです
右太ペロ特作時代劇 原作猿澤丈介 監督中川信夫 撮影玉井正夫 市川右太衞門主演 オールサウンド 御用唄鼠小僧 山川桃太郎 高堂國典 堀江[illegible]子 花岡菊子
眼と耳の新聞 松竹發聲ニュース 第二三三輯
志賀曉子 伏見直江 江川なほみ 中野英治 婦人俱樂部百萬の讀者熱狂の問題 原作吉屋信子 監督村田實 友情 全拾五巻
新興再度渡邊邦男の御希望に依り大公開 大阪朝日新聞連載 原作邦枝完二 撮影三木茂 菅石田民三
鈴木澄子 市川正二郎主演 松本泰輔 泉孝子 小宮一晃 尾文人助演 おせん 全拾巻

若草映畫劇場 若草大通り
愈々近日開館致します
永らく御贔屓に預りました大正館は十二月十六日限り閉館致しまして、皆樣の絶大なる御愛顧に答へて、說係朝鮮一を誇る若草映畫劇場が京城で初めての新樣式大映畫劇場これは興行者の映畫劇場ではなくて皆樣の若草映畫劇場で御座います大都映畫と優秀洋畫の封切場とし新春のプログラムは追つて發表致します

死ぬ苦しみの ぜんそくが 鎭まつた！

◇五年も十年も每年寒くなるとゼイゼイ、ピュー／＼と鳴り出して息切、冷汗、息つまりの發作を起して冬から春までは殆んど床に就いたきりであつたが或人に奬められて南洋土產主藥のパウル氏散を先月の初め頃から服み初めたいゝ時期であつたが今年は此發作が起らない、全くパウル氏散のお蔭だと感謝してゐる、此分なら續けて服めば起らなくなると思ふ。
◇以上は今年のパウル氏散愛用者の實記である。
パウル氏散はパウル先生が南洋で發見された靈草が主藥となつてゐる高級藥物作藥でぜんそくの他、慢性キカンシカタル、肺せん、ろく膜炎、等から發するたんせき、息切にも極めて有効で副作用かないい、ぜん息の發作はのんだ晩から緩解されて安眠ができるといふ、評判の高い藥である。
◇藥價六日分一圓十錢、十三日分二圓二十錢、慢性二十六日分四圓、徳用五十二日分七圓。
郵便カワセか振替注文は送料無料す、本舖は東京市本鄕區駒坂町五十二河合洋行、振替東京四六一八二番です。

月經 備進劑 アゴメンシン

世界各國の治療界にその効力を確認賞用せらる、月經調整劑

月經過少に…… アゴメンシン
月經過少・月經困難・月經不順子宮發育不全・代償性月經・乳汁分泌障碍・月經性皮膚疾患・面皰等に適用す（錠劑・注射液）

月經過多に…… シストメンシン
月經過多・子宮出血・生殖器發育不全・乳汁分泌障害・月經痛等に適用す（錠劑・注射液）

日本總代理店 發賣元 株式會社武田長兵衛商店 特約店 東京 小西新・島屋・三共
內外著名醫家の臨床實驗報告は左記より無代郵呈
大阪市東區 三和ビルヂング 瑞西バーゼル化學工業會社 日本學術部
IO―46

● 強力 男性ホルモン アンドロスチン

● 頭腦過勞者の必携藥！ ノーシン ●

BOVRIL ボヴリルは 世界に名高き偉効ある滋強飲料

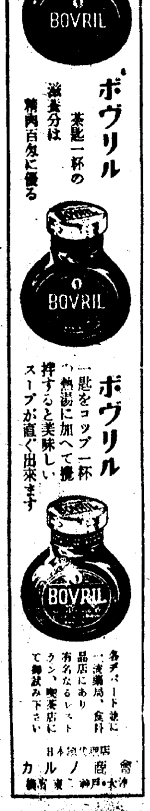

ボヴリル 茶匙一杯の滋養分は精肉百匁に優る
ボヴリル 一匙をコップ一杯の熱湯に加へて攪拌すると美味しいスープが直ぐ出來ます
各デパート並に一流藥局、食料品店に有名なるレストラン、喫茶店にて御試み下さい
日本總代理店 カルノ商會 横濱 東京 神戸 大連

朝鮮郵船 定期出帆

◎北鮮新潟連絡 新京丸、重噸三、五六八噸 定員一等十二名、二等四十二名、三等百二十八名
雄基 三ノ日 午前六時發
羅津 三ノ日 午前八時着 午前九時發
清津 三ノ日 正午十二時着 午後五時發
新潟 五ノ日 七ノ日 正午十二時着 午前十一時發
清津 九ノ日 午前八時着 午前十一時發
羅津 九ノ日 午後二時着 午後五時發
雄基 九ノ日 午後七時着
北鮮横濱直行―東京―阪神―關門―コース
△太海丸 羅津十二月三日 雄基三日 清津二五日 釜山―關門―大阪―名古屋―淸水―橫濱寄港
北鮮東京行 長壽山丸 雄基二五日 清津二六日 元山六日 關門―名古屋―橫濱―淸水寄港
○急行船 △盛京丸 雄基八日 清津十日 元山十二日 關門―大阪―名古屋―淸水―橫濱寄港
西鮮東京行 △江原丸 鎭南浦六日 仁川十日 木浦十三日
△咸鏡丸 鎭南浦六日 仁川十日 木浦十三日 釜山―博多―關門 阪神寄港
北鮮名古屋行 ○陸軍運輸部御用船 立神丸 雄基二六日 清津二九日 元山三日 釜山―博多―關門―神戸寄港
北鮮大阪行 金剛山丸 雄基七日 清津八日 元山十日
清津丸 雄基三日 清津三日 元山七日
○南部線 慶州丸 仁川三日 群山三日 木浦七日 釜山―關門―神戸寄港
漢江丸 仁川三日 群山三日 木浦十日
○北部線 漢城丸 鎭南浦六日 仁川八日 群山九日 博多直行―神戸寄港
新義州 日 鎭南浦 日 仁川 日 新義州―鎭南浦―宮津―境 丸
敦賀行 慶安丸 雄基四日 清津三日 元山七日 釜山―博多―長崎寄港
鹿兒島、三角行 大連丸 仁川六日 群山七日 木浦八日
○博多直行船 優島丸 大連六日 仁川九日 長崎寄港
西鮮南浦行 平安丸 仁川 日 鎭南浦 日 釜山 日
北鮮上海、青島行 平安丸 清津 日 釜山 日
上海行 平安丸 青島碇泊 長―群山―木浦―
青島行 仁川三日 鎭南浦五日 釜山八日 昭航寄港
大連行 會寧丸 長 芝罘―大連寄港―込海延 仁川二日 鎭南浦 日
櫻島丸 仁川三日 鎭南浦三日
浦鹽行 大速丸 仁川二五日 鎭南浦 日
金剛山丸 元山 日 清津六日 雄基七日
△乘船賃金低廉船中食事付
△左ノ外臨時臨時船ヲ配船シ船腹ノ潤澤ヲ取計ヒ居リマス

日本郵船定期出帆
歐州行 榛名丸 橫濱十二月廿二日 神戸十二月廿六日 門司十二月廿八日
桑港行 淺間丸 神戸一月十四日 橫濱一月十六日
濠州行 熱田丸 橫濱十二月十六日 神戸十二月二十日 長崎十二月廿三日
京城南大門通り五ノ一 朝鮮郵船株式會社 代表電話本局（2）四一九五番
釜山支店 大橋通 元山支店 海岸町 仁川出張所 港町 電話長一三四番 北鮮出張所 清津府北星町 電話長三五一番 電話長一八番
京城代理店 朝鮮運送會社 鎭南浦代理店 朝鮮商工會社 電話本局五一一一番 仁川代理店 朝鮮運送會社 群山代理店 群山運送會社 木浦代理店 朝鮮運送會社 釜山代理店 大地回漕店 元山代理店 朝鮮運送支店 城津代理店 朝鮮運送支店 清津代理店 朝鮮運送支店 羅津代理店 雄基代理店 國際運輸支店

大阪商船 定期出帆
◎內、鮮、滿、臺連絡優秀客船
北鮮門司阪神急行 新造 六甲丸 洛東丸 就航
清津午前十時發＝門司着 雄基前日發＝翌々日前十時
大同丸 十二月三十日 洛東丸 十二月廿七日 鮮海丸 一月三日 武昌丸 一月六日
北鮮臺灣行 河南丸 清津發 一月十一日 慶運丸 清津、雄基、城津、興南 一月二日

大連內地直行 日滿連絡每日發 博多、長崎、高雄行 朝鮮、滿洲主要驛ニ於テ船車連絡切符發賣
大連發午前十時＝門司着翌朝 早鞆丸 門司發後一時＝早鞆
吉林丸 熱河丸 うすりい丸 うらる丸 扶桑丸 ばいかる丸 あめりか丸 しとやる丸
門司基隆直行 內臺連絡船 每五日目發
門司發正午 高千穗丸 瑞穗丸 蓬萊丸 はるびん丸
（基隆着翌々日午後一時）
門司より神戸行大型船便多數あり 詳細は左記御問合せ下さい
（案內書進呈） 京城府南大門通三丁目一〇六 東京火災四階
大阪商船株式會社 京城出張所 電話本局長一〇三〇番
鮮內代理店・案內所 清津 雄基 羅津 國際運輸會社 仁川 慶田組 釜山 釜山商船組
ジャパンツーリストビューロー案內所 京城三越、平壤三中井、釜山三中井、安東大和橋
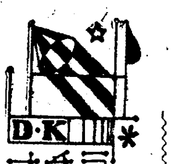
海洋社 船舶出帆廣告
◎瑞山行 瑞山丸 日發 寄港地 聖灘代理店 三吉里、大湖芝、大山里 鳴川運送店
◎仙掌行 萬里丸 日發 寄港地 南元浦代理店 富里浦代理店 仙掌代理店 池田回漕店 高橋回漕部 佃回漕店 孔浦里漢津南元浦富里浦
◎唐津行 禮山丸 日發 寄港地 唐津代理店 唐津運送店
◎白石浦行 千里丸 月十四 寄港地 白石浦代理店 白石浦運送店
◎海州行 太郎丸 隔日發 寄港地 延坪島 海州代理店 朝鮮運送
牟元浦、仙掌、富里浦、白石浦、瑞山、唐津、行仁川出帆ハ干潮二時間前忠南各港ヨリ仁川行ハ其ノ滿潮二時間前出帆トス
仁川府港町一丁目五番地 朝鮮海洋社 電話三三番一〇一番